綜合版
光緒卅一年（朗治卅九年）創刊
盛京時報社
電話 一二三八 一二三九 一二三〇 一二三一 一二三二 一二三三 一二三四 一二三五 一二三六 一二三七 一二三八 一二三九 一二四〇 一二四一 一二四二 一二四三 一二四四 一二四五 一二四六 一二四七 一二四八 一二四九 一二五〇 一二五一 一二五二 一二五三 一二五四 一二五五 一二五六 一二五七 一二五八 一二五九 一二六〇 一二六一 一二六二 一二六三 一二六四 一二六五 一二六六 一二六七 一二六八 一二六九 一二七〇 一二七一 一二七二 一二七三 一二七四 一二七五 一二七六 一二七七 一二七八 一二七九 一二八〇 一二八一 一二八二 一二八三 一二八四 一二八五 一二八六 一二八七 一二八八 一二八九 一二九〇 一二九一 一二九二 一二九三 一二九四 一二九五 一二九六 一二九七 一二九八 一二九九 一三〇〇 一三〇一 一三〇二 一三〇三 一三〇四 一三〇五 一三〇六 一三〇七 一三〇八 一三〇九 一三一〇 一三一一 一三一二 一三一三 一三一四 一三一五 一三一六 一三一七 一三一八 一三一九 一三二〇 一三二一 一三二二 一三二三 一三二四 一三二五 一三二六 一三二七 一三二八 一三二九 一三三〇 一三三一 一三三二 一三三三 一三三四 一三三五 一三三六 一三三七 一三三八 一三三九 一三四〇 一三四一 一三四二 一三四三 一三四四 一三四五 一三四六 一三四七 一三四八 一三四九 一三五〇 一三五一 一三五二 一三五三 一三五四 一三五五 一三五六 一三五七 一三五八 一三五九 一三六〇 一三六一 一三六二 一三六三 一三六四 一三六五 一三六六 一三六七 一三六八 一三六九 一三七〇 一三七一 一三七二 一三七三 一三七四 一三七五 一三七六 一三七七 一三七八 一三七九 一三八〇 一三八一 一三八二 一三八三 一三八四 一三八五 一三八六 一三八七 一三八八 一三八九 一三九〇 一三九一 一三九二 一三九三 一三九四 一三九五 一三九六 一三九七 一三九八 一三九九 一四〇〇 一四〇一 一四〇二 一四〇三 一四〇四 一四〇五 一四〇六 一四〇七 一四〇八 一四〇九 一四一〇 一四一一 一四一二 一四一三 一四一四 一四一五 一四一六 一四一七 一四一八 一四一九 一四二〇 一四二一 一四二二 一四二三 一四二四 一四二五 一四二六 一四二七 一四二八 一四二九 一四三〇 一四三一 一四三二 一四三三 一四三四 一四三五 一四三六 一四三七 一四三八 一四三九 一四四〇 一四四一 一四四二 一四四三 一四四四 一四四五 一四四六 一四四七 一四四八 一四四九 一四五〇 一四五一 一四五二 一四五三 一四五四 一四五五 一四五六 一四五七 一四五八 一四五九 一四六〇 一四六一 一四六二 一四六三 一四六四 一四六五 一四六六 一四六七 一四六八 一四六九 一四七〇 一四七一 一四七二 一四七三 一四七四 一四七五 一四七六 一四七七 一四七八 一四七九 一四八〇 一四八一 一四八二 一四八三 一四八四 一四八五 一四八六 一四八七 一四八八 一四八九 一四九〇 一四九一 一四九二 一四九三 一四九四 一四九五 一四九六 一四九七 一四九八 一四九九 一五〇〇 一五〇一 一五〇二 一五〇三 一五〇四 一五〇五 一五〇六 一五〇七 一五〇八 一五〇九 一五一〇 一五一一 一五一二 一五一三 一五一四 一五一五 一五一六 一五一七 一五一八 一五一九 一五二〇 一五二一 一五二二 一五二三 一五二四 一五二五 一五二六 一五二七 一五二八 一五二九 一五三〇 一五三一 一五三二 一五三三 一五三四 一五三五 一五三六 一五三七 一五三八 一五三九 一五四〇 一五四一 一五四二 一五四三 一五四四 一五四五 一五四六 一五四七 一五四八 一五四九 一五五〇 一五五一 一五五二 一五五三 一五五四 一五五五 一五五六 一五五七 一五五八 一五五九 一五六〇 一五六一 一五六二 一五六三 一五六四 一五六五 一五六六 一五六七 一五六八 一五六九 一五七〇 一五七一 一五七二 一五七三 一五七四 一五七五 一五七六 一五七七 一五七八 一五七九 一五八〇 一五八一 一五八二 一五八三 一五八四 一五八五 一五八六 一五八七 一五八八 一五八九 一五九〇 一五九一 一五九二 一五九三 一五九四 一五九五 一五九六 一五九七 一五九八 一五九九 一六〇〇 一六〇一 一六〇二 一六〇三 一六〇四 一六〇五 一六〇六 一六〇七 一六〇八 一六〇九 一六一〇 一六一一 一六一二 一六一三 一六一四 一六一五 一六一六 一六一七 一六一八 一六一九 一六二〇 一六二一 一六二二 一六二三 一六二四 一六二五 一六二六 一六二七 一六二八 一六二九 一六三〇 一六三一 一六三二 一六三三 一六三四 一六三五 一六三六 一六三七 一六三八 一六三九 一六四〇 一六四一 一六四二 一六四三 一六四四 一六四五 一六四六 一六四七 一六四八 一六四九 一六五〇 一六五一 一六五二 一六五三 一六五四 一六五五 一六五六 一六五七 一六五八 一六五九 一六六〇 一六六一 一六六二 一六六三 一六六四 一六六五 一六六六 一六六七 一六六八 一六六九 一六七〇 一六七一 一六七二 一六七三 一六七四 一六七五 一六七六 一六七七 一六七八 一六七九 一六八〇 一六八一 一六八二 一六八三 一六八四 一六八五 一六八六 一六八七 一六八八 一六八九 一六九〇 一六九一 一六九二 一六九三 一六九四 一六九五 一六九六 一六九七 一六九八 一六九九 一七〇〇 一七〇一 一七〇二 一七〇三 一七〇四 一七〇五 一七〇六 一七〇七 一七〇八 一七〇九 一七一〇 一七一一 一七一二 一七一三 一七一四 一七一五 一七一六 一七一七 一七一八 一七一九 一七二〇 一七二一 一七二二 一七二三 一七二四 一七二五 一七二六 一七二七 一七二八 一七二九 一七三〇 一七三一 一七三二 一七三三 一七三四 一七三五 一七三六 一七三七 一七三八 一七三九 一七四〇 一七四一 一七四二 一七四三 一七四四 一七四五 一七四六 一七四七 一七四八 一七四九 一七五〇 一七五一 一七五二 一七五三 一七五四 一七五五 一七五六 一七五七 一七五八 一七五九 一七六〇 一七六一 一七六二 一七六三 一七六四 一七六五 一七六六 一七六七 一七六八 一七六九 一七七〇 一七七一 一七七二 一七七三 一七七四 一七七五 一七七六 一七七七 一七七八 一七七九 一七八〇 一七八一 一七八二 一七八三 一七八四 一七八五 一七八六 一七八七 一七八八 一七八九 一七九〇 一七九一 一七九二 一七九三 一七九四 一七九五 一七九六 一七九七 一七九八 一七九九 一八〇〇 一八〇一 一八〇二 一八〇三 一八〇四 一八〇五 一八〇六 一八〇七 一八〇八 一八〇九 一八一〇 一八一一 一八一二 一八一三 一八一四 一八一五 一八一六 一八一七 一八一八 一八一九 一八二〇 一八二一 一八二二 一八二三 一八二四 一八二五 一八二六 一八二七 一八二八 一八二九 一八三〇 一八三一 一八三二 一八三三 一八三四 一八三五 一八三六 一八三七 一八三八 一八三九 一八四〇 一八四一 一八四二 一八四三 一八四四 一八四五 一八四六 一八四七 一八四八 一八四九 一八五〇 一八五一 一八五二 一八五三 一八五四 一八五五 一八五六 一八五七 一八五八 一八五九 一八六〇 一八六一 一八六二 一八六三 一八六四 一八六五 一八六六 一八六七 一八六八 一八六九 一八七〇 一八七一 一八七二 一八七三 一八七四 一八七五 一八七六 一八七七 一八七八 一八七九 一八八〇 一八八一 一八八二 一八八三 一八八四 一八八五 一八八六 一八八七 一八八八 一八八九 一八九〇 一八九一 一八九二 一八九三 一八九四 一八九五 一八九六 一八九七 一八九八 一八九九 一九〇〇 一九〇一 一九〇二 一九〇三 一九〇四 一九〇五 一九〇六 一九〇七 一九〇八 一九〇九 一九一〇 一九一一 一九一二 一九一三 一九一四 一九一五 一九一六 一九一七 一九一八 一九一九 一九二〇 一九二一 一九二二 一九二三 一九二四 一九二五 一九二六 一九二七 一九二八 一九二九 一九三〇 一九三一 一九三二 一九三三 一九三四 一九三五 一九三六 一九三七 一九三八 一九三九 一九四〇 一九四一 一九四二 一九四三 一九四四 一九四五 一九四六 一九四七 一九四八 一九四九 一九五〇 一九五一 一九五二 一九五三 一九五四 一九五五 一九五六 一九五七 一九五八 一九五九 一九六〇 一九六一 一九六二 一九六三 一九六四 一九六五 一九六六 一九六七 一九六八 一九六九 一九七〇 一九七一 一九七二 一九七三 一九七四 一九七五 一九七六 一九七七 一九七八 一九七九 一九八〇 一九八一 一九八二 一九八三 一九八四 一九八五 一九八六 一九八七 一九八八 一九八九 一九九〇 一九九一 一九九二 一九九三 一九九四 一九九五 一九九六 一九九七 一九九八 一九九九 二〇〇〇 二〇〇一 二〇〇二 二〇〇三 二〇〇四 二〇〇五 二〇〇六 二〇〇七 二〇〇八 二〇〇九 二〇一〇 二〇一一 二〇一二 二〇一三 二〇一四 二〇一五 二〇一六 二〇一七 二〇一八 二〇一九 二〇二〇 二〇二一 二〇二二 二〇二三 二〇二四 二〇二五 二〇二六 二〇二七 二〇二八 二〇二九 二〇三〇 二〇三一 二〇三二 二〇三三 二〇三四 二〇三五 二〇三六 二〇三七 二〇三八 二〇三九 二〇四〇 二〇四一 二〇四二 二〇四三 二〇四四 二〇四五 二〇四六 二〇四七 二〇四八 二〇四九 二〇五〇 二〇五一 二〇五二 二〇五三 二〇五四 二〇五五 二〇五六 二〇五七 二〇五八 二〇五九 二〇六〇 二〇六一 二〇六二 二〇六三 二〇六四 二〇六五 二〇六六 二〇六七 二〇六八 二〇六九 二〇七〇 二〇七一 二〇七二 二〇七三 二〇七四 二〇七五 二〇七六 二〇七七 二〇七八 二〇七九 二〇八〇 二〇八一 二〇八二 二〇八三 二〇八四 二〇八五 二〇八六 二〇八七 二〇八八 二〇八九 二〇九〇 二〇九一 二〇九二 二〇九三 二〇九四 二〇九五 二〇九六 二〇九七 二〇九八 二〇九九 二一〇〇 二一〇一 二一〇二 二一〇三 二一〇四 二一〇五 二一〇六 二一〇七 二一〇八 二一〇九 二一一〇 二一一一 二一一二 二一一三 二一一四 二一一五 二一一六 二一一七 二一一八 二一一九 二一二〇 二一二一 二一二二 二一二三 二一二四 二一二五 二一二六 二一二七 二一二八 二一二九 二一三〇 二一三一 二一三二 二一三三 二一三四 二一三五 二一三六 二一三七 二一三八 二一三九 二一四〇 二一四一 二一四二 二一四三 二一四四 二一四五 二一四六 二一四七 二一四八 二一四九 二一五〇 二一五一 二一五二 二一五三 二一五四 二一五五 二一五六 二一五七 二一五八 二一五九 二一六〇 二一六一 二一六二 二一六三 二一六四 二一六五 二一六六 二一六七 二一六八 二一六九 二一七〇 二一七一 二一七二 二一七三 二一七四 二一七五 二一七六 二一七七 二一七八 二一七九 二一八〇 二一八一 二一八二 二一八三 二一八四 二一八五 二一八六 二一八七 二一八八 二一八九 二一九〇 二一九一 二一九二 二一九三 二一九四 二一九五 二一九六 二一九七 二一九八 二一九九 二二〇〇 二二〇一 二二〇二 二二〇三 二二〇四 二二〇五 二二〇六 二二〇七 二二〇八 二二〇九 二二一〇 二二一一 二二一二 二二一三 二二一四 二二一五 二二一六 二二一七 二二一八 二二一九 二二二〇 二二二一 二二二二 二二二三 二二二四 二二二五 二二二六 二二二七 二二二八 二二二九 二二三〇 二二三一 二二三二 二二三三 二二三四 二二三五 二二三六 二二三七 二二三八 二二三九 二二四〇 二二四一 二二四二 二二四三 二二四四 二二四五 二二四六 二二四七 二二四八 二二四九 二二五〇 二二五一 二二五二 二二五三 二二五四 二二五五 二二五六 二二五七 二二五八 二二五九 二二六〇 二二六一 二二六二 二二六三 二二六四 二二六五 二二六六 二二六七 二二六八 二二六九 二二七〇 二二七一 二二七二 二二七三 二二七四 二二七五 二二七六 二二七七 二二七八 二二七九 二二八〇 二二八一 二二八二 二二八三 二二八四 二二八五 二二八六 二二八七 二二八八 二二八九 二二九〇 二二九一 二二九二 二二九三 二二九四 二二九五 二二九六 二二九七 二二九八 二二九九 二三〇〇 二三〇一 二三〇二 二三〇三 二三〇四 二三〇五 二三〇六 二三〇七 二三〇八 二三〇九 二三一〇 二三一一 二三一二 二三一三 二三一四 二三一五 二三一六 二三一七 二三一八 二三一九 二三二〇 二三二一 二三二二 二三二三 二三二四 二三二五 二三二六 二三二七 二三二八 二三二九 二三三〇 二三三一 二三三二 二三三三 二三三四 二三三五 二三三六 二三三七 二三三八 二三三九 二三四〇 二三四一 二三四二 二三四三 二三四四 二三四五 二三四六 二三四七 二三四八 二三四九 二三五〇 二三五一 二三五二 二三五三 二三五四 二三五五 二三五六 二三五七 二三五八 二三五九 二三六〇 二三六一 二三六二 二三六三 二三六四 二三六五 二三六六 二三六七 二三六八 二三六九 二三七〇 二三七一 二三七二 二三七三 二三七四 二三七五 二三七六 二三七七 二三七八 二三七九 二三八〇 二三八一 二三八二 二三八三 二三八四 二三八五 二三八六 二三八七 二三八八 二三八九 二三九〇 二三九一 二三九二 二三九三 二三九四 二三九五 二三九六 二三九七 二三九八 二三九九 二四〇〇 二四〇一 二四〇二 二四〇三 二四〇四 二四〇五 二四〇六 二四〇七 二四〇八 二四〇九 二四一〇 二四一一 二四一二 二四一三 二四一四 二四一五 二四一六 二四一七 二四一八 二四一九 二四二〇 二四二一 二四二二 二四二三 二四二四 二四二五 二四二六 二四二七 二四二八 二四二九 二四三〇 二四三一 二四三二 二四三三 二四三四 二四三五 二四三六 二四三七 二四三八 二四三九 二四四〇 二四四一 二四四二 二四四三 二四四四 二四四五 二四四六 二四四七 二四四八 二四四九 二四五〇 二四五一 二四五二 二四五三 二四五四 二四五五 二四五六 二四五七 二四五八 二四五九 二四六〇 二四六一 二四六二 二四六三 二四六四 二四六五 二四六六 二四六七 二四六八 二四六九 二四七〇 二四七一 二四七二 二四七三 二四七四 二四七五 二四七六 二四七七 二四七八 二四七九 二四八〇 二四八一 二四八二 二四八三 二四八四 二四八五 二四八六 二四八七 二四八八 二四八九 二四九〇 二四九一 二四九二 二四九三 二四九四 二四九五 二四九六 二四九七 二四九八 二四九九 二五〇〇 二五〇一 二五〇二 二五〇三 二五〇四 二五〇五 二五〇六 二五〇七 二五〇八 二五〇九 二五一〇 二五一一 二五一二 二五一三 二五一四 二五一五 二五一六 二五一七 二五一八 二五一九 二五二〇 二五二一 二五二二 二五二三 二五二四 二五二五 二五二六 二五二七 二五二八 二五二九 二五三〇 二五三一 二五三二 二五三三 二五三四 二五三五 二五三六 二五三七 二五三八 二五三九 二五四〇 二五四一 二五四二 二五四三 二五四四 二五四五 二五四六 二五四七 二五四八 二五四九 二五五〇 二五五一 二五五二 二五五三 二五五四 二五五五 二五五六 二五五七 二五五八 二五五九 二五六〇 二五六一 二五六二 二五六三 二五六四 二五六五 二五六六 二五六七 二五六八 二五六九 二五七〇 二五七一 二五七二 二五七三 二五七四 二五七五 二五七六 二五七七 二五七八 二五七九 二五八〇 二五八一 二五八二 二五八三 二五八四 二五八五 二五八六 二五八七 二五八八 二五八九 二五九〇 二五九一 二五九二 二五九三 二五九四 二五九五 二五九六 二五九七 二五九八 二五九九 二六〇〇 二六〇一 二六〇二 二六〇三 二六〇四 二六〇五 二六〇六 二六〇七 二六〇八 二六〇九 二六一〇 二六一一 二六一二 二六一三 二六一四 二六一五 二六一六 二六一七 二六一八 二六一九 二六二〇 二六二一 二六二二 二六二三 二六二四 二六二五 二六二六 二六二七 二六二八 二六二九 二六三〇 二六三一 二六三二 二六三三 二六三四 二六三五 二六三六 二六三七 二六三八 二六三九 二六四〇 二六四一 二六四二 二六四三 二六四四 二六四五 二六四六 二六四七 二六四八 二六四九 二六五〇 二六五一 二六五二 二六五三 二六五四 二六五五 二六五六 二六五七 二六五八 二六五九 二六六〇 二六六一 二六六二 二六六三 二六六四 二六六五 二六六六 二六六七 二六六八 二六六九 二六七〇 二六七一 二六七二 二六七三 二六七四 二六七五 二六七六 二六七七 二六七八 二六七九 二六八〇 二六八一 二六八二 二六八三 二六八四 二六八五 二六八六 二六八七 二六八八 二六八九 二六九〇 二六九一 二六九二 二六九三 二六九四 二六九五 二六九六 二六九七 二六九八 二六九九 二七〇〇 二七〇一 二七〇二 二七〇三 二七〇四 二七〇五 二七〇六 二七〇七 二七〇八 二七〇九 二七一〇 二七一一 二七一二 二七一三 二七一四 二七一五 二七一六 二七一七 二七一八 二七一九 二七二〇 二七二一 二七二二 二七二三 二七二四 二七二五 二七二六 二七二七 二七二八 二七二九 二七三〇 二七三一 二七三二 二七三三 二七三四 二七三五 二七三六 二七三七 二七三八 二七三九 二七四〇 二七四一 二七四二 二七四三 二七四四 二七四五 二七四六 二七四七 二七四八 二七四九 二七五〇 二七五一 二七五二 二七五三 二七五四 二七五五 二七五六 二七五七 二七五八 二七五九 二七六〇 二七六一 二七六二 二七六三 二七六四 二七六五 二七六六 二七六七 二七六八 二七六九 二七七〇 二七七一 二七七二 二七七三 二七七四 二七七五 二七七六 二七七七 二七七八 二七七九 二七八〇 二七八一 二七八二 二七八三 二七八四 二七八五 二七八六 二七八七 二七八八 二七八九 二七九〇 二七九一 二七九二 二七九三 二七九四 二七九五 二七九六 二七九七 二七九八 二七九九 二八〇〇 二八〇一 二八〇二 二八〇三 二八〇四 二八〇五 二八〇六 二八〇七 二八〇八 二八〇九 二八一〇 二八一一 二八一二 二八一三 二八一四 二八一五 二八一六 二八一七 二八一八 二八一九 二八二〇 二八二一 二八二二 二八二三 二八二四 二八二五 二八二六 二八二七 二八二八 二八二九 二八三〇 二八三一 二八三二 二八三三 二八三四 二八三五 二八三六 二八三七 二八三八 二八三九 二八四〇 二八四一 二八四二 二八四三 二八四四 二八四五 二八四六 二八四七 二八四八 二八四九 二八五〇 二八五一 二八五二 二八五三 二八五四 二八五五 二八五六 二八五七 二八五八 二八五九 二八六〇 二八六一 二八六二 二八六三 二八六四 二八六五 二八六六 二八六七 二八六八 二八六九 二八七〇 二八七一 二八七二 二八七三 二八七四 二八七五 二八七六 二八七七 二八七八 二八七九 二八八〇 二八八一 二八八二 二八八三 二八八四 二八八五 二八八六 二八八七 二八八八 二八八九 二八九〇 二八九一 二八九二 二八九三 二八九四 二八九五 二八九六 二八九七 二八九八 二八九九 二九〇〇 二九〇一 二九〇二 二九〇三 二九〇四 二九〇五 二九〇六 二九〇七 二九〇八 二九〇九 二九一〇 二九一一 二九一二 二九一三 二九一四 二九一五 二九一六 二九一七 二九一八 二九一九 二九二〇 二九二一 二九二二 二九二三 二九二四 二九二五 二九二六 二九二七 二九二八 二九二九 二九三〇 二九三一 二九三二 二九三三 二九三四 二九三五 二九三六 二九三七 二九三八 二九三九 二九四〇 二九四一 二九四二 二九四三 二九四四 二九四五 二九四六 二九四七 二九四八 二九四九 二九五〇 二九五一 二九五二 二九五三 二九五四 二九五五 二九五六 二九五七 二九五八 二九五九 二九六〇 二九六一 二九六二 二九六三 二九六四 二九六五 二九六六 二九六七 二九六八 二九六九 二九七〇 二九七一 二九七二 二九七三 二九七四 二九七五 二九七六 二九七七 二九七八 二九七九 二九八〇 二九八一 二九八二 二九八三 二九八四 二九八五 二九八六 二九八七 二九八八 二九八九 二九九〇 二九九一 二九九二 二九九三 二九九四 二九九五 二九九六 二九九七 二九九八 二九九九 三〇〇〇 三〇〇一 三〇〇二 三〇〇三 三〇〇四 三〇〇五 三〇〇六 三〇〇七 三〇〇八 三〇〇九 三〇一〇 三〇一一 三〇一二 三〇一三 三〇一四 三〇一五 三〇一六 三〇一七 三〇一八 三〇一九 三〇二〇 三〇二一 三〇二二 三〇二三 三〇二四 三〇二五 三〇二六 三〇二七 三〇二八 三〇二九 三〇三〇 三〇三一 三〇三二 三〇三三 三〇三四 三〇三五 三〇三六 三〇三七 三〇三八 三〇三九 三〇四〇 三〇四一 三〇四二 三〇四三 三〇四四 三〇四五 三〇四六 三〇四七 三〇四八 三〇四九 三〇五〇 三〇五一 三〇五二 三〇五三 三〇五四 三〇五五 三〇五六 三〇五七 三〇五八 三〇五九 三〇六〇 三〇六一 三〇六二 三〇六三 三〇六四 三〇六五 三〇六六 三〇六七 三〇六八 三〇六九 三〇七〇 三〇七一 三〇七二 三〇七三 三〇七四 三〇七五 三〇七六 三〇七七 三〇七八 三〇七九 三〇八〇 三〇八一 三〇八二 三〇八三 三〇八四 三〇八五 三〇八六 三〇八七 三〇八八 三〇八九 三〇九〇 三〇九一 三〇九二 三〇九三 三〇九四 三〇九五 三〇九六 三〇九七 三〇九八 三〇九九 三一〇〇 三一〇一 三一〇二 三一〇三 三一〇四 三一〇五 三一〇六 三一〇七 三一〇八 三一〇九 三一一〇 三一一一 三一一二 三一一三 三一一四 三一一五 三一一六 三一一七 三一一八 三一一九 三一二〇 三一二一 三一二二 三一二三 三一二四 三一二五 三一二六 三一二七 三一二八 三一二九 三一三〇 三一三一 三一三二 三一三三 三一三四 三一三五 三一三六 三一三七 三一三八 三一三九 三一四〇 三一四一 三一四二 三一四三 三一四四 三一四五 三一四六 三一四七 三一四八 三一四九 三一五〇 三一五一 三一五二 三一五三 三一五四 三一五五 三一五六 三一五七 三一五八 三一五九 三一六〇 三一六一 三一六二 三一六三 三一六四 三一六五 三一六六 三一六七 三一六八 三一六九 三一七〇 三一七一 三一七二 三一七三 三一七四 三一七五 三一七六 三一七七 三一七八 三一七九 三一八〇 三一八一 三一八二 三一八三 三一八四 三一八五 三一八六 三一八七 三一八八 三一八九 三一九〇 三一九一 三一九二 三一九三 三一九四 三一九五 三一九六 三一九七 三一九八 三一九九 三二〇〇 三二〇一 三二〇二 三二〇三 三二〇四 三二〇五 三二〇六 三二〇七 三二〇八 三二〇九 三二一〇 三二一一 三二一二 三二一三 三二一四 三二一五 三二一六 三二一七 三二一八 三二一九 三二二〇 三二二一 三二二二 三二二三 三二二四 三二二五 三二二六 三二二七 三二二八 三二二九 三二三〇 三二三一 三二三二 三二三三 三二三四 三二三五 三二三六 三二三七 三二三八 三二三九 三二四〇 三二四一 三二四二 三二四三 三二四四 三二四五 三二四六 三二四七 三二四八 三二四九 三二五〇 三二五一 三二五二 三二五三 三二五四 三二五五 三二五六 三二五七 三二五八 三二五九 三二六〇 三二六一 三二六二 三二六三 三二六四 三二六五 三二六六 三二六七 三二六八 三二六九 三二七〇 三二七一 三二七二 三二七三 三二七四 三二七五 三二七六 三二七七 三二七八 三二七九 三二八〇 三二八一 三二八二 三二八三 三二八四 三二八五 三二八六 三二八七 三二八八 三二八九 三二九〇 三二九一 三二九二 三二九三 三二九四 三二九五 三二九六 三二九七 三二九八 三二九九 三三〇〇 三三〇一 三三〇二 三三〇三 三三〇四 三三〇五 三三〇六 三三〇七 三三〇八 三三〇九 三三一〇 三三一一 三三一二 三三一三 三三一四 三三一五 三三一六 三三一七 三三一八 三三一九 三三二〇 三三二一 三三二二 三三二三 三三二四 三三二五 三三二六 三三二七 三三二八 三三二九 三三三〇 三三三一 三三三二 三三三三 三三三四 三三三五 三三三六 三三三七 三三三八 三三三九 三三四〇 三三四一 三三四二 三三四三 三三四四 三三四五 三三四六 三三四七 三三四八 三三四九 三三五〇 三三五一 三三五二 三三五三 三三五四 三三五五 三三五六 三三五七 三三五八 三三五九 三三六〇 三三六一 三三六二 三三六三 三三六四 三三六五 三三六六 三三六七 三三六八 三三六九 三三七〇 三三七一 三三七二 三三七三 三三七四 三三七五 三三七六 三三七七 三三七八 三三七九 三三八〇 三三八一 三三八二 三三八三 三三八四 三三八五 三三八六 三三八七 三三八八 三三八九 三三九〇 三三九一 三三九二 三三九三 三三九四 三三九五 三三九六 三三九七 三三九八 三三九九 三四〇〇 三四〇一 三四〇二 三四〇三 三四〇四 三四〇五 三四〇六 三四〇七 三四〇八 三四〇九 三四一〇 三四一一 三四一二 三四一三 三四一四 三四一五 三四一六 三四一七 三四一八 三四一九 三四二〇 三四二一 三四二二 三四二三 三四二四 三四二五 三四二六 三四二七 三四二八 三四二九 三四三〇 三四三一 三四三二 三四三三 三四三四 三四三五 三四三六 三四三七 三四三八 三四三九 三四四〇 三四四一 三四四二 三四四三 三四四四 三四四五 三四四六 三四四七 三四四八 三四四九 三四五〇 三四五一 三四五二 三四五三 三四五四 三四五五 三四五六 三四五七 三四五八 三四五九 三四六〇 三四六一 三四六二 三四六三 三四六四 三四六五 三四六六 三四六七 三四六八 三四六九 三四七〇 三四七一 三四七二 三四七三 三四七四 三四七五 三四七六 三四七七 三四七八 三四七九 三四八〇 三四八一 三四八二 三四八三 三四八四 三四八五 三四八六 三四八七 三四八八 三四八九 三四九〇 三四九一 三四九二 三四九三 三四九四 三四九五 三四九六 三四九七 三四九八 三四九九 三五〇〇 三五〇一 三五〇二 三五〇三 三五〇四 三五〇五 三五〇六 三五〇七 三五〇八 三五〇九 三五一〇 三五一一 三五一二 三五一三 三五一四 三五一五 三五一六 三五一七 三五一八 三五一九 三五二〇 三五二一 三五二二 三五二三 三五二四 三五二五 三五二六 三五二七 三五二八 三五二九 三五三〇 三五三一 三五三二 三五三三 三五三四 三五三五 三五三六 三五三七 三五三八 三五三九 三五四〇 三五四一 三五四二 三五四三 三五四四 三五四五 三五四六 三五四七 三五四八 三五四九 三五五〇 三五五一 三五五二 三五五三 三五五四 三五五五 三五五六 三五五七 三五五八 三五五九 三五六〇 三五六一 三五六二 三五六三 三五六四 三五六五 三五六六 三五六七 三五六八 三五六九 三五七〇 三五七一 三五七二 三五七三 三五七四 三五七五 三五七六 三五七七 三五七八 三五七九 三五八〇 三五八一 三五八二 三五八三 三五八四 三五八五 三五八六 三五八七 三五八八 三五八九 三五九〇 三五九一 三五九二 三五九三 三五九四 三五九五 三五九六 三五九七 三五九八 三五九九 三六〇〇 三六〇一 三六〇二 三六〇三 三六〇四 三六〇五 三六〇六 三六〇七 三六〇八 三六〇九 三六一〇 三六一一 三六一二 三六一三 三六一四 三六一五 三六一六 三六一七 三六一八 三六一九 三六二〇 三六二一 三六二二 三六二三 三六二四 三六二五 三六二六 三六二七 三六二八 三六二九 三六三〇 三六三一 三六三二 三六三三 三六三四 三六三五 三六三六 三六三七 三六三八 三六三九 三六四〇 三六四一 三六四二 三六四三 三六四四 三六四五 三六四六 三六四七 三六四八 三六四九 三六五〇 三六五一 三六五二 三六五三 三六五四 三六五五 三六五六 三六五七 三六五八 三六五九 三六六〇 三六六一 三六六二 三六六三 三六六四 三六六五 三六六六 三六六七 三六六八 三六六九 三六七〇 三六七一 三六七二 三六七三 三六七四 三六七五 三六七六 三六七七 三六七八 三六七九 三六八〇 三六八一 三六八二 三六八三 三六八四 三六八五 三六八六 三六八七 三六八八 三六八九 三六九〇 三六九一 三六九二 三六九三 三六九四 三六九五 三六九六 三六九七 三六九八 三六九九 三七〇〇 三七〇一 三七〇二 三七〇三 三七〇四 三七〇五 三七〇六 三七〇七 三七〇八 三七〇九 三七一〇 三七一一 三七一二 三七一三 三七一四 三七一五 三七一六 三七一七 三七一八 三七一九 三七二〇 三七二一 三七二二 三七二三 三七二四 三七二五 三七二六 三七二七 三七二八 三七二九 三七三〇 三七三一 三七三二 三七三三 三七三四 三七三五 三七三六 三七三七 三七三八 三七三九 三七四〇 三七四一 三七四二 三七四三 三七四四 三七四五 三七四六 三七四七 三七四八 三七四九 三七五〇 三七五一 三七五二 三七五三 三七五四 三七五五 三七五六 三七五七 三七五八 三七五九 三七六〇 三七六一 三七六二 三七六三 三七六四 三七六五 三七六六 三七六七 三七六八 三七六九 三七七〇 三七七一 三七七二 三七七三 三七七四 三七七五 三七七六 三七七七 三七七八 三七七九 三七八〇 三七八一 三七八二 三七八三 三七八四 三七八五 三七八六 三七八七 三七八八 三七八九 三七九〇 三七九一 三七九二 三七九三 三七九四 三七九五 三七九六 三七九七 三七九八 三七九九 三八〇〇 三八〇一 三八〇二 三八〇三 三八〇四 三八〇五 三八〇六 三八〇七 三八〇八 三八〇九 三八一〇 三八一一 三八一二 三八一三 三八一四 三八一五 三八一六 三八一七 三八一八 三八一九 三八二〇 三八二一 三八二二 三八二三 三八二四 三八二五 三八二六 三八二七 三八二八 三八二九 三八三〇 三八三一 三八三二 三八三三 三八三四 三八三五 三八三六 三八三七 三八三八 三八三九 三八四〇 三八四一 三八四二 三八四三 三八四四 三八四五 三八四六 三八四七 三八四八 三八四九 三八五〇 三八五一 三八五二 三八五三 三八五四 三八五五 三八五六 三八五七 三八五八 三八五九 三八六〇 三八六一 三八六二 三八六三 三八六四 三八六五 三八六六 三八六七 三八六八 三八六九 三八七〇 三八七一 三八七二 三八七三 三八七四 三八七五 三八七六 三八七七 三八七八 三八七九 三八八〇 三八八一 三八八二 三八八三 三八八四 三八八五 三八八六 三八八七 三八八八 三八八九 三八九〇 三八九一 三八九二 三八九三 三八九四 三八九五 三八九六 三八九七 三八九八 三八九九 三九〇〇 三九〇一 三九〇二 三九〇三 三九〇四 三九〇五 三九〇六 三九〇七 三九〇八 三九〇九 三九一〇 三九一一 三九一二 三九一三 三九一四 三九一五 三九一六 三九一七 三九一八 三九一九 三九二〇 三九二一 三九二二 三九二三 三九二四 三九二五 三九二六 三九二七 三九二八 三九二九 三九三〇 三九三一 三九三二 三九三三 三九三四 三九三五 三九三六 三九三七 三九三八 三九三九 三九四〇 三九四一 三九四二 三九四三 三九四四 三九四五 三九四六 三九四七 三九四八 三九四九 三九五〇 三九五一 三九五二 三九五三 三九五四 三九五五 三九五六 三九五七 三九五八 三九五九 三九六〇 三九六一 三九六二 三九六三 三九六四 三九六五 三九六六 三九六七 三九六八 三九六九 三九七〇 三九七一 三九七二 三九七三 三九七四 三九七五 三九七六 三九七七 三九七八 三九七九 三九八〇 三九八一 三九八二 三九八三 三九八四 三九八五 三九八六 三九八七 三九八八 三九八九 三九九〇 三九九一 三九九二 三九九三 三九九四 三九九五 三九九六 三九九七 三九九八 三九九九 四〇〇〇 四〇〇一 四〇〇二 四〇〇三 四〇〇四 四〇〇五 四〇〇六 四〇〇七 四〇〇八 四〇〇九 四〇一〇 四〇一一 四〇一二 四〇一三 四〇一四 四〇一五 四〇一六 四〇一七 四〇一八 四〇一九 四〇二〇 四〇二一 四〇二二 四〇二三 四〇二四 四〇二五 四〇二六 四〇二七 四〇二八 四〇二九 四〇三〇 四〇三一 四〇三二 四〇三三 四〇三四 四〇三五 四〇三六 四〇三七 四〇三八 四〇三九 四〇四〇 四〇四一 四〇四二 四〇四三 四〇四四 四〇四五 四〇四六 四〇四七 四〇四八 四〇四九 四〇五〇 四〇五一 四〇五二 四〇五三 四〇五四 四〇五五 四〇五六 四〇五七 四〇五八 四〇五九 四〇六〇 四〇六一 四〇六二 四〇六三 四〇六四 四〇六五 四〇六六 四〇六七 四〇六八 四〇六九 四〇七〇 四〇七一 四〇七二 四〇七三 四〇七四 四〇七五 四〇七六 四〇七七 四〇七八 四〇七九 四〇八〇 四〇八一 四〇八二 四〇八三 四〇八四 四〇八五 四〇八六 四〇八七 四〇八八 四〇八九 四〇九〇 四〇九一 四〇九二 四〇九三 四〇九四 四〇九五 四〇九六 四〇九七 四〇九八 四〇九九 四一〇〇 四一〇一 四一〇二 四一〇三 四一〇四 四一〇五 四一〇六 四一〇七 四一〇八 四一〇九 四一一〇 四一一一 四一一二 四一一三 四一一四 四一一五 四一一六 四一一七 四一一八 四一一九 四一二〇 四一二一 四一二二 四一二三 四一二四 四一二五 四一二六 四一二七 四一二八 四一二九 四一三〇 四一三一 四一三二 四一三三 四一三四 四一三五 四一三六 四一三七 四一三八 四一三九 四一四〇 四一四一 四一四二 四一四三 四一四四 四一四五 四一四六 四一四七 四一四八 四一四九 四一五〇 四一五一 四一五二 四一五三 四一五四 四一五五 四一五六 四一五七 四一五八 四一五九 四一六〇 四一六一 四一六二 四一六三 四一六四 四一六五 四一六六 四一六七 四一六八 四一六九 四一七〇 四一七一 四一七二 四一七三 四一七四 四一七五 四一七六 四一七七 四一七八 四一七九 四一八〇 四一八一 四一八二 四一八三 四一八四 四一八五 四一八六 四一八七 四一八八 四一八九 四一九〇 四一九一 四一九二 四一九三 四一九四 四一九五 四一九六 四一九七 四一九八 四一九九 四二〇〇 四二〇一 四二〇二 四二〇三 四二〇四 四二〇五 四二〇六 四二〇七 四二〇八 四二〇九 四二一〇 四二一一 四二一

赤軍已失統率力
德總攻擊勢如怒潮

【紐約十日電】本月二日德意志軍開始總攻擊以來、已一週間、今亘五百公里中、部戰線各地、德蘇兩軍大戰鬥、已達最高潮、而赤軍頑強抵抗反攻、終不及德軍之攻擊力、是以德軍似至全線壓倒赤軍防禦力、乘信其除在各地包圍赤軍大部隊外、一部更以突出部隊之確實前進、於赤軍後方擴大戰線、據德軍側報如昔日法蘭西戰線、法軍崎於全面崩潰之前夕然一若德軍突破霍奴河線當時狀態、赤軍軍隊、已失去統制力、其抗戰力喪失、今已成時間問題、而由凡有該點觀之、唯此次德軍總攻擊、殆為決定德蘇戰雌雄者也、然而其結果、殆於此一二週間、可以決定、關於德蘇戰具體的發展、綜合該情報如次、

一、現在展開最大規模且激烈之戰鬥者、在中部戰線南端白列昂斯克方面、此地區乃由布里揚斯克南方進出之德軍、投歐里沃爾後、突向西北、進其利鉞、相與紀信德拉河線已達科澤爾斯克附近、又由北方進出之部隊、亦達信案齊納（斯莫林斯克東南百七十公里）附近、大體構成轉型包圍線、約納百萬赤軍於此包圍線內部而殲滅之、一方由歐里沃爾、進出東北、其他部隊、突破齊倫（歐里沃爾東北百公里）、更進迫莫斯科南方百七十公里之池拉、

一、北部戰線在北部威雅琪瑪附近、亦展開大鬥鬪、在此地點、亦包圍赤軍大部隊、更於其北方戰線以維爾其爾基（斯莫林斯克西北二百公里）為起點之德軍攻擊部隊、目下進逼其東方七十公里特洛坡附近已達赤軍之頑強抵抗云夫之戰略展開面積包圍圈、其中中契莫辛克軍之兵力約為百五十萬、對此包圍之德軍大抵為以夫圍當甫奏鮑奚克兩軍為主隊之二百萬之精銳據德方接近謂自二日以來至九日之戰鬥此間赤軍大牛均被殲滅、其中更以無數之小袋在不知不覺間殲滅赤軍各軍團便無餘一兵、此乃所謂敗績戰術、第三騎哈里克夫附近之包圍線、刻正進行中戰當局甚為緊張、而昨日為抗戰英雄佩特方面羅夫斯克及柯里米亞半島頸部亦即被圍於柏爾爾斯克之三角地帶內之布喬諸伊軍之殲滅戰、欲由橋里米亞半島脫出之部隊大多被追擊已逐潮迫至亞速夫海如以上所述、在各方面均展包圍殲滅戰況在作戰之中心目標、無論如何、已突破心目標、其他部隊、突破莫斯科街道、進向莫斯科方面、其攻擊戰、德軍已由北西南三方面、進逼包圍莫斯科、距離莫斯科、尚不足二百公里、德軍言明、現今攻略莫斯科全非目標、且亦無其必要、而英美側判斷、德軍接近莫斯科、危機迫切、赤軍勢必全面的崩壞切迫、在此見解下、似已樹立對策、英吉利方面消息云、

德軍驅其在中部戰線之餘威、集結的二百餘師團大兵團於莫斯科方面、立即猛攻、對赤軍戰鬥力、過高評價、以為德蘇戰線戰鬥、有力德國戰、赤軍崩潰切迫、信確蓋歷之現象也、

德軍更東進

【柏林十日電】德軍司令部發表、

一、白列昂斯克及威雅琪瑪方面之德軍、九日復擊退蘇聯軍百五百公里全體戰線、復向東方擴大、

一、交通要衝之歐里沃爾、自三日以來、即於德軍占領下、

一、德軍於列寧格勒西方擊破戰車部隊護護之蘇聯軍部隊、

一、德空軍於九日夜襲擊克萊民亞半島之蘇聯空軍基地及中部南部地區之鐵道

赤軍到處被圍
德分三路進攻赤都

【柏林十一日電】德帝刻、凡二十公里之大戰線、作成正於列寧格勒西黑海間廣袤一四大包圍線、實行戰成之殲滅戰日下於此包圍內之生存者之赤軍其大部多被追擊以此大殲滅戰故赤軍現於潰滅之狀態著乃屬確實第一為列寧格勒之包圍線、德軍以無有顧慮之必要刻正迴避攻入市街、以少數之兵力、繼續包圍、列普軍之大牛、均被動參加莫斯科方面、被圍於列寧格勒之烏奧羅希羅夫軍百萬之潰滅、不過時間之問題、由全局之作戰觀之幾與全軍殲滅相等、第二為莫斯科正面之大包圍線為通延維里基耶魯基斯莫林斯克格爾鮑夫（莫斯科西南五百公里之正面攻擊戰更於通歐歐里夫魯希尼代戰之稱卒、既緊機甲兵團之英華、代乘馬隊而登場之新銳快速荒獵子隊的雄姿、騎兵正在開動輝戰車、卡達卡達……的機械聲響裡的響一大交響樂了！

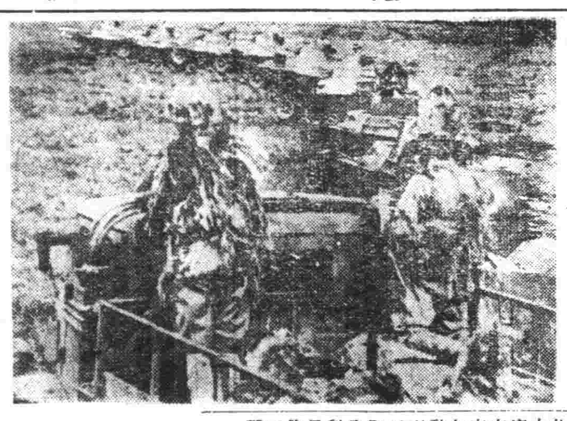

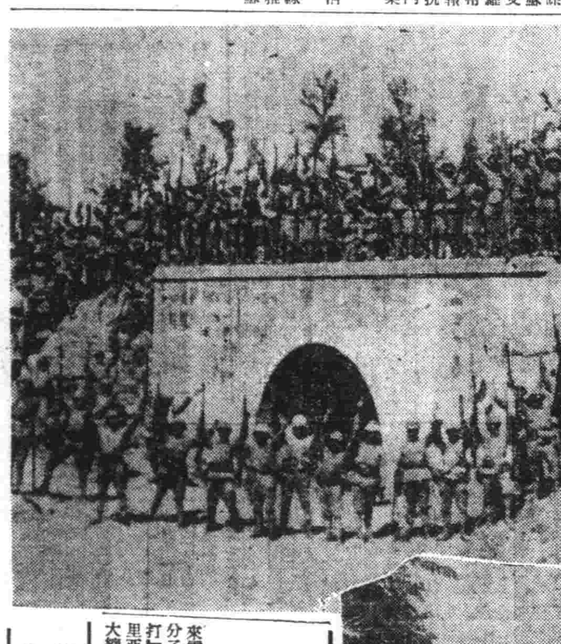

赤軍戰況發表

【紐約十日電】蘇聯情報局十日發表

一、九日蘇聯軍、於全戰線展開戰鬥矣、尤其於維雅琪瑪、白列昂斯克、德蘇兩軍激戰中、

一、中部地區之赤軍、對德軍出以反擊戰、擊破戰軍

德蘇果和平歟
盛傳德已對蘇提案

【紐約十日電】與由德蘇戰之進展蘇聯之窮況態加同時、最近更由各方面頻傳德蘇休戰提案說從來雖由關係國當局絕鐵立加否定、但依然有不斷其跡之勢、

中立國方面傳來之說、謂德國經保加利亞等、對蘇聯休戰提案、而蘇聯側、未加拒否、日下檢討中、

一、機倫敦可靠方面所傳出之說、謂德國之提案乃為試探者、蓋德國之依戰條件、係要求蘇聯空軍及蘇聯工場之管理權對德解交、

一、據以本月六日美聯開羅電傳達從一由總古領地帶來開羅之美人所得之情報稱、德國近日蘇聯喪失抗戰力宣言、彌後於本年內或對英美、遂行和平提案

德蘇防線發生龜裂

【莫斯科十日電】德軍的莫斯科正面總攻擊、態形日熱化、雖赤軍頑強抗戰、終於由白列昂斯克地區、指向莫斯科對岸如怒濤進擊、突破赤軍防禦線數處、使首都防衛陣地發生一大龜裂、赤軍側亦容認此事實、然赤軍側謂該突破為「德軍以自身之將兵屍體堆山方能如此」而指摘德軍側的甚大損害、莫斯科各報亦報道德軍不顧所有損失、繼續猛擊之旨、並自認首都之危機、而促進國民之重大覺悟、惟同時並未拋棄對最后勝利之確信云、

六十五輛、並對德軍兩個大隊、予以殲滅的打擊、捕虜千名以上、

一、蘇聯空軍、九日中、轟炸德軍迫擊砲中隊及砲兵三個中隊、破壞戰車五十四輛、

德國駐日大使
訪晤伊藤總裁

【東京十日電】歐陶駐日大使、十日下午四時半、到情報局、訪晤伊藤總裁、有所懇談云、

秋季三大進攻作戰
頓使渝軍震駭
日軍發表週間戰況

【南京十日電】中國派遣軍報道部十一日發表

△週間戰況

際此深秋在華北華中華南長沙反轉中的殘敵、已萎縮不能尾隨、故八日早已復歸悠然現態勢、而因長沙失陷恐狼狽的重慶政府、翻宣傳的一手思轉敗為勝、力掩奔走、然於華北強行黃河渡河的日軍、四日早已將要衝第九戰區、使無完膚、由長沙反轉中的殘敵、已萎縮不能尾隨、故八日早已復歸悠然現態勢、而因長沙失陷恐狼狽的重慶政府、翻宣傳的一手思轉敗為勝、力掩奔走、然於華北強行黃河渡河的日軍、四日早已將要衝

交戰六萬三千次
傷敵不下三十萬
長江下游日軍兩年戰功

【上海十日電】關於自前年十月十日至今年双十節兩年間、長江下游地帶日軍綜合戰果與敵戰力低下、日軍某部隊暴偵、十日談稱、

於此兩年間我軍之交戰兵力約百八十萬、交戰回數六萬三千回、敵遺棄屍体十二萬一千四百、俘虜一萬七千九百名、歸順部隊六萬、合計敵軍損害確按我方判明者亦達二十萬、再加敵方收容之死傷者則敵軍損害、必達三十萬以上、且鹵獲兵器亦與此相比例、計步槍二八、三一九、重輕機槍一、〇一五、各種火砲二四〇、為數甚夥、最近由長江沿岸、砲擊航行中之船舶者、亦見絕跡、又戰場、亦未見有野山砲、尤為驅者、即今年度去年度、我方之損害、較比敵軍損害比率輕少是也、此可証敵軍戰力低下、戰意喪禁付之一笑、想今後彼等仍必極力實行對外宣傳、然我方推有對蠢動之敵軍、加以鬥意之鐵鎚耳、

者、訓練不足、如斯狀態、而徒事呼號反抗等云者、不

安南華僑猛省
與國府益趨接近

【河內十日電】自國民政府組織鞏成以來、在安南華僑之間支持狂稱衛之機運大為昂揚、時以安南之國民政府通商代表林珈瑟氏為中心協力進行和平運動者、益有增加之勢、於十日之双十節由在住河內華僑聯合會主催之下於河內粵東會館、招待日本側官民夥行記念祝賀當晚就任辦事處主任氏政府於安南之活動、亦斷有確固之踏進矣、

揭平和反共建國之青天白日旗、翌具慶祝之意、双十節行事乃告終了國民政府對以來於河內之林珈瑟氏以下之通商代表部及其他將海防西貢均有通商代表部辦事處之設置、海防通商代表部辦事處之主任、已命黃澤森氏、就任且已開始事務、西貢則由簡道庸氏、自月之十二日正式就任辦事處主任氏政府於安南之活動、亦斷有確固之踏進矣、

遭日一擊全潰
奪還鄭州終成迷夢

【鄭州城外十一日電】敗將孫桐萱率第一戰區司令衛立煌統命奉還鄭州、其麾下之第十二師（師長張淵氏）與第八十師（師長賈純之）已一致於賈寶附近就其反擊氣勢、惟以自日本皇軍鐵袖一觸、即奉還鄭州之敗致其軍方已一敗塗地敗軍沮喪士氣、現正恐皇軍再行進攻而戰戰兢兢就其奉還夢州、時之仍在執戈試前者、僅苟延存續耳

日軍掃蕩魯南共匪
完成包圍陣網
各路齊攻殲滅迫在目前

【山東某前線十日電】以九日夜半為期為殲滅合兒莊東北地區共產軍、而一齊開始進擊寄襲之計畫、而一方面新作戰、刻刻進展對八路軍、由某地進發之石田部隊、到處將敵擊潰、十日未明抵某地、八木部隊、由臨海線上某地開始行動、十日拂曉、進沂水河畔、將敵、退路遮斷、又某地北進之豐岡部隊以怒濤之勢將敵在各處擊滅十日拂曉、在某某及某某之線、包圍陣形、又日軍航空隊、協力終日在敵上空飛翔作果敢之偵察爆擊、秋山部隊長、指揮之鐵牛部隊、由臨海線之某地猛進擊、殺至敵退路、山口快進部隊、利用月明、對敵背後進至某地、強襲、日精銳如此在各地激戰、形成敵包圍殺環中、

巴拿馬發生苦的打
親美派似與美暗通

【紐約九日電】巴拿馬苦馬蒂斯、巴拿馬之反拿蒂斯苦的打、突如斷行「苦的」似與近來巴拿馬政府發令禁止巴拿馬因國聯之美國鑑武裝等、有所關聯云、

【又電】茲綜合到達當地和國、關於反拿蒂斯苦的打之正確、刻尚無何情報、然

寫眞（上）日軍進入鄭州城頭之歡呼（下）佔領滎澤城

巴拿馬苦的打
美不積極援蔣

【華盛頓九日電】美政界有名之哈斯特派諸新聞之華盛頓梅里高朗得、關格夏倫遜亞連兩報、九日報道美國之對蔣軍援助不見如何熱心之旨如左、

中國由美國獲得軍需品非常困難、故蔣介石實僅用羅斯福大統領之親近一員特馬斯哥克關係於白宮方面之運動者使積極的活動、雖蔣介石特別希望長距離無線機、然哥克關並未一度入手成功、遂白對電報會金斯武器貸與計畫局長官之大型爆擊機必先送往英國蘇聯之主張、因此一方關於援助軍應政權與與日本融和與、與大統領之疑問意見分裂、頗值注目、而大總統前此曾步入其中間路線而來、巴拿馬苦馬以某程度之援助、雖日本反對、與美國之關係、日本之早晚即察知心有不穩之事態、故蔣介石特別希望長期並斜送秋波、

美軍事代表抵渝

【上海十日電】據重慶來電、美國軍事代表馬格爾進代將一行七名、九日晚由香港而抵重慶矣、

背後美國策動
巴大總統言明

【哈巴那十日電】以親美派苦侯打之羽翼已成、由巴拿馬亡命於哈巴那之前、巴拿馬苦馬苦的打關係情報、如其原因純係親美派對素已經努力、茲述其概略、大抵為依專賣總局、鐵維聯合會、生活必需品會社及其他統制機關之獨占配給并以生活必需品、同時必須計畫、抑制不急品之增加、例如食料品、家庭器具等、須極立以國內生產之增加之自給對策、漸漸向上發展以資收得實機、然與確保反面物資並行者為積極規制消費物資此當然亦在要求之例、已有數種消費物資本諸中央之指示實行配給、或於增力擴充施設率配給制度前此復解決定生必物資計畫配給要綱、目下之物資計畫配給要綱、目下之物資計畫配給要綱、目下之

經濟與產業

以東亞共榮圈爲中心 進行貿易体制

日滿華貿易連絡會已閉幕

【東京十日電】因德蘭職世界情勢變、我貿易事情亦根本變動、十六年度對滿華輸出入計畫、由依賴第三國完全脫却、轉換爲東亞共榮圈本位之貿易、以此爲基本方針、而編成之、即應此日滿華貿易之劃期的飛躍、圓東亞貿易体制之完遂、討論決定貿易政策之日滿華貿易連絡協議會、自七日之四日間、進行協議、十二日終了、於本協議會、決定日滿華交易新體制確立之根本方針、今後成果頗堪期待、日滿華交易歷史的改變、爲由餘剩貿易向最大限之貿易飛躍、從來我國爲獲得外貨、以第三國貿易爲本位、結果對滿華輸出、爲餘輸出本位、由滿華之輸入、有補足輸入之性格、然於今第三國貿易全面的杜絕日滿華貿易以實現日滿華三國生產力最大限的物資交流、爲新使命、結果從來「本位貿易」之第三國貿易、轉移爲「補足貿易」、補足貿易之日滿華貿易飛躍爲本位貿易、爲圓對應此日滿華貿易飛躍的計畫完遂、以從來之貿易機構、輸出入手續上障碍甚多有根本的刷新之必要、於此次協議會、確立其根本方針協議會以

一、輸出入機構之改革、

二、調整品目之擴大、

三、圓域對第三國貿易調整

四、由中國輸入物資之價格調整

爲主要題目、各設特別委員會對論之、而決定基本方針其主要內容如次、

一、關於出入機構之改革、

甚於貿易全般創設統制機關之日本貿易會（暫稱）結果東亞輸出入組合聯合會與南方貿易統制會發展的解消又各部機構既存統制機關體活用之必要、圓整理統合、對朝鮮台灣等各外地之貿易機構亦加刷新、滿洲國關東州設兩地共通之貿易聯合會

一、調整品目之擴大亦爲重要課題、以此次會議、關係官間已見根本的意見一致、

一、圓域對第三國貿易之調整、

甲、以圓域物資之對日供給必要量確保爲主眼、以殘餘資作第三國貿易、

乙、參照我國貿易計畫保持均衡、

丙、與日本之統制步調相合對滿華競爭之爲調整之、

丁、期日滿華對第三國貿易之發展、圓綜合的調整、

一、對於由中國輸入物資之價格調整、調整日本內地與中國全地之物價差、此方針已決定、於此次協議會決定之諸方針、即由關係官廳實施、其中心之輸出入機構改變、既存業者之相當整機的整理、乃不可避者、我貿易事情亦根本變動、我貿易必須以其大決意隨之、爲日滿華貿易之劃期的發展、深要望官民一致協力

配給工具類 擧行說明會

關於國內工具類之配給統制、前會公布該統制規則已行實施、政府最近更爲期該統制之萬全、今夏指定該品辦理輸入販賣業者、故謀按右配給要領、使擧天業者徹底其趣旨而於十一日午後一時、在擧大樓、擧開該說明會、於市內五金機械鐵工業者出席之下、由大西經濟部事務官說明云、

奉天生計費指數 九月份調查發表

中銀奉天分行調查九月中之奉天生計費指數爲二五三、三四、比前月增加四、八一分、示一、九四%之騰率、即光熱費、居住費始終飽和、此外則有飲食費三、一六%、被服費一、〇六%、雜費一、六四%之騰貴、費目別指數如次、（康德三年平均基準）

業類別	本月指數	比前月增減
飲食品費	二九〇、九四	一、四三減
被服費	二三〇、九	三、三七減
光熱費	二一四、六〇	一、四六減
居住費	一五九、八七	一、八六減
雜費	二一四、一	六四六減
總平均	二五三、三四	一、九四減

統制外煤問題 奉市鐵西業者陳情

政府統制外炭、擬行省單位統制、茲當煤之需要期、而奉天鐵西工業方面、對右之統制處理、皆抱悲觀論也、乃省單位制則無政治性、與統制炭辦法、加以根本的勘案、因此獨立積極的增產方針之意見也、故工業會商工公會對政府要求妥善處理、即有鐵西工業界陳述下列諸問題

一、據物動計畫之重點主義、最低四元、最高四元六角五分、低至三元、低至一元八角、洋服裁縫工二圓五角、其他、最高木工之三圓一角、增至三圓五角、泥工三圓、增至三圓八角、增至三圓五角、建具工三圓、增至三圓一角、鋸工二圓五角、增至三圓、瓦葺工三圓五角、增至三圓、洋灰鐵筋工二圓五角、增至三圓、救火工三圓、增至三圓四角、土工三圓、增至三圓四角、雜工三圓、增至三圓、活版印刷工二圓六角、增至二圓七角、各種工二圓六角、增至一圓五角、雜工一圓六角二分、增至一圓一角、增至一圓五角、土工一圓二角、增至一圓五角、雜工一圓二角、增至一圓五角、雜工一圓二角、增至一圓五角、雜

社會小說　如夢令

（81）（儒丐）

第八章

「八哥八嫂！這就是你們尋找多年、毫無下落的環姑娘、今天是你們骨肉團圓的好日子、還不好好的談談心嗎、哈哈哈、」

「孩子！」

老藍的老婆先叫了這末一聲、這一聲、不但把方在懷疑的玉夫人驚醒、不再疑心、連在院中等候的譚鳳岐和老媽子少爺等、也都一驚、原來這婦人的聲色、本來是和玉夫人一樣、不過她老了、又在街上、時常喊着、自然粗了許多、可是天生音色、終屬是不能湮滅的、何況她不是不孩兒女、忽然想起前事、便不覺悲痛起來、鼻子一酸、心裡一痛、所發出的聲音、好像道自玉夫人口、一般不二、這個理由、就因爲玉夫人的聲色、完全與自母親的遺傳、這時候、不但是玉夫人、不再多心、連意外的老管家也點點頭、以爲絕無疑義了、

「孩子！孩子！」

八奶奶又這樣連叫着、底下的話、本想說「我對不起你、」忽然想起老趙的叮囑、機改口說、

「孩子！這末多年、你竟在那兒來着？你可想死娘了、過來！娘看看你、」

但分有點兒社會常識的人、丟失或被父親賣掉的女孩兒、那還用問、不落富爲娼、便是被强勢力所玩弄了、就好象鮮花、潔潔淨淨去獻佛的也是花、糞蘆氣鬼、圈在帳子裡、供人玩味的也是花、花雖一樣、運命各有不同、女子也是如此、可是八奶奶無此觀察、也無此常識、她以爲她這末第、都沒想過賣肉奔吃穿的事、從三十多歲便以血汗吃飯、何況女兒這樣調、更不會走過邪道兒了、所不知者、這多年竟在何處而已、這一問很教玉夫人難於答覆、急得老藍、聚眼睛直瞪她、此時玉夫人酸酸楚楚走近八奶奶、

「媽！反正您不用問啦、女兒這末多年、身体並沒受罪、也天天享福、可是稍神上、也感受很深的苦痛、所以時常想媽、人是不可以沒有媽的、媽！媽！您抱抱我吧、」

這些話、八奶奶也不大明白、因爲她根本不會說這樣的話、但是她聽着也很傷心、疑惑她乞婆婆的氣、

「孩子！你不知道嗎、多年媳婦熬成婆、你這不是熬出來了嗎、沒拘沒管的、好孩子！別傷心！」

附近古文橫額

小白菜埋香處

二種。契丹文爲遼太祖耶律阿保機之弟迭剌所創。女眞文爲金太祖完顏希尹所創。蓋皆取漢文偏旁而另製成形者也。遼金文字、近年雖屢有發現。然多不識之。考古家引爲憾事。殊不知漢文之古俏。亦多有不知其意義之何在者。十年前余遊杭州。轉道餘杭。曾泛勝境小白菜埋香處憑弔。竟周青草凄凄。玩味雷影中之「小白菜與楊乃武」故事。不禁感慨自此折赴安樂山。登塔頂一矚。餘杭全城。途經安樂橋。有財神堂。向東稱紹。上書四「怪字」。刻合正走。」。均蹙目不識。以爲必契丹或女眞古字。後檢閱康熙字典。即「則財恆足」古文也。未知誰弄筆墨。殊耐尋味。而漢字之多。及不易盡識。亦可知矣（雲美）

則合外足

北方民族自創文字而與漢相彷者。有契丹文及女眞文

古代婦女妝飾的演進

（續）

八。鑲足　「吳均詩」躡足牢裹春雲。「杜牧詩」鈿尺裁量減四分。讖讖玉筍裹輕步搖。「物原」五采清明花。呂后制。鈿花。晉郭魏制。「玉篇」簡鈿鬼人頭花鬢飾。是皆首飾之始。至鈿始自夏手鈿。指環始自殷。以後金玉珠翠漸繁多矣。

九。鑲足　「吳均詩」躡足且細。奇。瑤臺造作。爲此窄小金鑲。似鑲足始於唐人。「六朝樂府有雙行鑲詞」云。新鑲綉行鑲。足跡如春蹄。他人言不好。獨我知可憐。似六朝已有鑲足矣。「史記」臨淄女子。彈弦鑲履。「又云」搖曳袖。讀利履。利者尖而銳也。「舊陽雜俎傳」。「漢趙飛燕外傳」。「雜事秘辛」吳姬足長八寸。鑲履。鑲履。鑲。底平指微。約纖。微。鑲。鑲。鑲

書「西線勝利」影片後（上）

竊觀「西線勝利」之戰事鉅片。乃知德國宣傳部除在前線鎗林彈雨中所攝製而成惟其中一小部分。曾向敵方搜獲者。是以自首至尾。均爲確鑿之事實。誠戰史上不可多得之材料也。

夫戰凶事也。故在此次歐戰爆發以前。與夫歐爭期內之悉心籌劃。固極縝密。土卒之馳突敵陣。視死如歸。尤令觀衆欽佩不已。各片中吾人能見及德兵之效忠。大有致身黨國。死而後已之志願。在英人報章每以爲德軍之能百戰百勝者。全仗精銳武器。今觀此片。憬悟英方藉資借鑑。其用意亦深且詳矣。

吾人在此影片中。能目擊德國各種精良無匹之武器。及訓練有素運各用項武器之兵士。上自海陸空軍最高統帥希特勒。下迄最低級之士卒。其作戰精神之銳利。爲歷來戰史中所罕見。至長官之悉心籌劃。固極縝密。土卒之馳突敵陣。視死如歸。尤令觀衆欽佩不已。各片中吾人能見及德兵之效忠。大有致身黨國。死而後已之志願。在英人報章每以爲德軍之能百戰百勝者。全仗精銳武器。今觀此片。憬悟英方之宣傳乃有大謬不誣者。蓋德國之所以取勝。敵人見而退遁三舍者。乃德國之兵士勇猛過人。與軍官之指揮功妙。爲英法所不能及耳。豈獨潤精銳之武器而已哉。由是觀之。德意志既擁有數百萬忠勇之士卒。才智過人之指揮。與夫天下無匹之軍器之作戰。小固爲得人也。夫德國民之生存而出此。大即爲改善歐羅巴之矩今局。勢而奮鬥。故德國之勝利。即歐洲之勝利。是以現今推行之V字「勝利」運動。誠名符其實。當之無愧矣。

全片內容。極爲豐富。因限篇幅。未能瞻縷以陳。祇將其最令人驚駭動目。深印腦海。不易忘却者。筆之於史。目耳曼民族時受强鄰之侵襲。日耳曼民族之生存。不得不爲爭取民族之生存。不得不從事軍備。古語所謂「忘戰必危」。又曰。「國家可百年不用兵。不可一日不備兵」之意也。經歷既久。此種倘勇敢。重信義。輕生死。排除懦怯。鄙視貪腐。以及鬱家紆雄之飛。遍布於民間。即所謂武力教育。與中古時代之騎士教育及東瀛之武士精神。若相將合。是故德國之各個家庭。一遇外侮。莫不以執干戈衛社稷。民至高無上之榮譽。斯種精神。與尋常傭雇之兵士心理。不同日而語。蓋德國之人民咸知國家興。亡。匹夫有責。爲國義牲。乃國民天然之責任。至於伏作間之互助情感。與夫軍隊中之嚴守紀律。號令如山。均非其他國家所能望其項背。論者謂德之紀律森嚴。實係奴隸教育之表現。不知此種章上之精神。出於兵士之自願。而非所謂強迫也。苟為人有軍人領袖如腓特烈大皇帝。沙倫和斯特。格奈則瑙。毛奇。布呂協。興登堡。魯登道夫。西格特。誰不願鬨風鏖附。拜倒塵下乎。抑有進者。德國武學之精益求精。軍隊組織之素善善美。在此影片中。已能見其崖略。故軍事之勝利。能預操左券者。於茲益信。

加强國防意識

歐美兒童電影改攝軍事題材

兒童電影是一種極良好的教育工具。目前國際方面雖充滿着戰爭的空氣。但各國對於兒童電影仍是相當重視。

△德國對於兒童的訓練。本極重視。自十歲到十四歲的兒童。都須加入國社青年黨每週開會一次。並經常放映兒童電影片。此種電影。在戰爭期內。非但不減反而加緊

△德國官傳部特爲兒童攝版影片。寫實影片。以誘罐德國作戰以來的勝利。並編特別故事。攝成兒童影片。用以鼓勵青年。

△意國：在歐洲各國中可算最先注意到教育影片的國家。平時對於教育影片提倡不遺餘力。參戰之後。也時常把各種戰爭影片。介紹給兒童。同時在軸心國邊疆共榮圈的時事新聞片。儘量攝繪給兒童。

△英國：戰事開始。因爲受德國空軍威力的轟炸。英國當局就把各大都市的兒童撤往四郊。像倫敦。滿却士特布利士佳等重鎮裡兒童都紛紛遷出都市到鄉村去。那裡學校也都內陸就緒。一切施設自然不像城市那樣完整。關於電影院和放映電影的設備也就缺少。不過英國教育當局。仍採可能範圍中用種種方面。把戰事兒童教育影片和富有國家智識的電影設法運到各鄉間。輪次地在簡陋學塾中放映。

△蘇聯：蘇聯兒童影片。却和其他各國大不相同。正和戲劇一樣。他們有特製的兒童影片。就是演員也都由兒童担任。在歐局勛盪不安。而同時蘇聯亦捲入戰爭的漩渦。所以對於兒童教育影片的拍攝。亦因此改變題材。轉向到軍事的意識。但是還受德軍的攻擊。不得不取東徒西遷的兒童電影生活。

△美國：美國是電影事業的先進國。當局對於兒童教育片。非常認眞產生。雖然美國未正式宣布參戰。而已百分之百促成戰事狀態。對攝製兒童影片。亦改變方針。加强國防的意識。對於槍械的施用。防空防毒的智識。大量輸入兒童腦海中。把教育影片。變成爲軍事常識片

「瓔珞公主」不日開拍

滿映的古裝片。在預定中已經有好幾部而拍製的只有「龍爭虎鬪」一片。現在除了該片之外。又着手於第二部古裝片「瓔珞公主」的拍製。該片導演山內英三氏把「雨暴花錢」整理妥當。便開始到千山拍攝外景云。

蓓蒂黛維絲第一名媛

爲銀幕第一名媛

好萊塢一般人都來都推崇華納合社女影星蓓蒂黛維絲爲銀幕上的第一名媛就是華納本身或影院每逢她有新片公映時。也就把這稱號作爲廣告。

蓓蒂黛維絲擁還還銀幕名媛。自有其原因。她的私生活毫無電影習氣。他喜歡在雨下奔行。這是一件趣事。爲一般仕女所不知的。在她以的在雨中行走。有時雖弄得滿身泥漿。却也是一個辯護的機會。人要吃苦耐勞才會成功。

她的祖上住在新英格蘭也許爲了這。她自有一種特殊遺傳性。當初她在新英格蘭的夏令劇場中。當過女招待接着跟派戲班子。擔任不重要的角色。但到了好萊塢。就一躍成名。以擅演悲劇爲影迷所稱頌。

克勞黛柯兒拍的「一夜風流」（一九三四年）演技能獲金獎章已意料之中。好萊塢女明星何止十數年。然而很多大明星。如嘉波瑳克蘿黛等。都從未獲選過。在另一方面。新人費愛麗（一九三九年）的「亂世佳人」。

滿映『荒唐英雄』之一幕

龍爭虎鬪前半部完成後半部在積極進行中

滿映第一次古裝作品「龍爭虎鬪」前半部已經拍完。日前於大禮堂作無聲試片場面。鏡頭。光線等均甚完善。現正積極進行後半部。依前半部之好成績。可預料後半部絕不能墜此片雖爲滿映初次古裝片。將來定能獲得美滿的成功

（圖爲白枚張敏）

狄安娜杜萍結婚素懷

該片曾在津大光明首映。與金姬羅深絲的「女人萬歲」（一九四〇年）却先後榮膺首席女演員。這也是可以自出藝術學院在大公無弘之外。似乎特別重視於新星發掘提携的明證。最難得的當推一九三一年的最佳女演員

陳雲裳

『新姊妹花』完成時裝表演別具風姿

陳雲裳在時裝片「野薔薇」之後又有了一部新作。片名「新姊妹花」。

陳雲裳在野薔薇之中的成績的確不錯。可以見得她的演技不僅適爲於古裝劇。在時裝表演也別具風姿。

「新姊妹花」看題名是脫自老『姊妹花』而故事却不同了。描寫之角色依然是姊妹兩的哀艷故事。長名綺雲。次名綺霞。姊妹兩個環境。兩個個性決不相同。一個浪漫奢華。一個則忠誠樸實。綺是非常吃重。而且和胡蝶在『姊妹花』中同樣一人兼飾二角。當面共同在一個鏡頭上表現喜怒哀樂。演出至爲活潑。

什麼原因陳雲裳能如此的紅而且紅得久而不敗。在演技上就都有定評。所以一直到今天（自從不關從軍之後）就沒有出其右者。同時她的背於努力認眞做戲這也是她成功之原因。

新姊妹花在緊張下工作潛即將完成陳雲裳是實出全力來扮演。因爲在新姊妹花完成之後即將到法拍片。所以新姊妹花已在宣傳中。各戲院上都發現了陳雲裳二人愛二角合攝的像片。料不久便可公演了。（鐘曉雪）

珍愛芝主演『亂世英雄』

哥倫比亞合柱女演星珍愛芝敵主演「富貴浮雲」。「浮生若夢」。及西席地密斯導演的特殊作「亂世英傑」等片。都冒列入十大名片之中。最近她同新進男星威廉特鄧斯拆邊疆攻勝名片「亂世女俠」足以誇耀於影壇上。超躍登日從「千金之子」。崛起以後像「桃李芬芳」。「故鄉殘夢」等片都可以證明他是極有希望的新人。再配以銀壇宿將華倫威廉等。即使根據想像也必是一張可以一看的片子而況實際的成就。又是非常優異呢！

「亂世女俠」是根據名作家克勞倫斯開爾德的原著寫美國初年。一船致富的希望。冒險家衝往這法律所不及的西陲。所以本片原名「亞利宋那」便形成一個複雜社會機構。片中包括有人面獸心的僞君子。搶高物價的奸商。目無法紀的暴徒。徒然供人濫術基士人當他們如何的運輸貨物。開闢農場。經過多少的起受。魔鬼。堅苦。奮鬪。以至成功片中有四個動人高潮的鏡頭第一個是女主角的珍愛芝單騎持槍闖進酒店。威脅匪徒交還贓物銀錢。第二個是因爲土人受人嗾使來攻擊運貨隊而展開的人群馬仰。烈燄冲天的爭奪戰。第三次是因受人陷陷而去過迫酒主招供時店主在步槍威脅下。忽然推倒桌案。而變方發生激烈的鬪突最後一次是揮達五百頭牛羣歸來。又受土人包圍。在危急之時。驅牛狂竄。

珍愛芝以「野薔薇」奏來扮演男子氣概的巾幗丈夫。自然適合而貼合的英勇伴侶。亦堪稱職。華倫威廉在本片中有精湛演技。特殊成功。演兩重性格者。他可說是紳士型却也正是暴客土豪之流。但實際也是鷹鷙謀害你的奸徒。

散龍土痔化

久患"痔漏"不愈者請用歷史悠久信用卓著的

主治內外痔各種痔漏管血瘘脫肛腫脹乾燥瘙痛便生結核

化痔土龍散每料十二付五元半料六付三元

外縣代理店備有每袋兩付一元

外埠化痔膏每盒一元

奉天大西關大街下頭路北張三多堂藥行

若無代理店地點直接匯款購買或批貨由郵局郵費照付便

裕和旅館

房屋清潔　適合衛生
客室百間　陳設新穎
前後三幢　兩重院庭
旅行團体　宿料特輕
如蒙惠顧　謁誠歡迎

大連市東鄉町十五番地
電話二三八九一

順應潮流

久蒙贊與

協和服料
西服工業部
料服裝種類
製繁
成多

大連西尚大街初

鼎新綢緞店

電話二三二八　隨門四丁目服部　市部　三四七五〇

福康育

適應症　痛子宮寒冷久不受孕行經腹痛月經停閉腹內膨脹寒繞瓶塊塊淤血凝積月經不調霉病癥病產後諸症四肢痠痛面黃肌瘦飲食少進一服福康育諸症除根飲食劑增　赤白帶下腰疼腿

每盒定價十二元六角　外埠如蒙惠顧購請加郵二角光滙二角款

奉天市小北城門外西頭電車路道北發賣本舖國瑞藥店

定價每盒十二付國幣七元

外埠函購加郵二角

如蒙惠顧請先滙款

益壽丹

肺癆病不難治
益壽丹非奇藥

肺癆菌繁殖於肺部所至之處便破壞損爛成空洞故極難治療益壽丹藥力直接達於患部而殺盡肺菌故無論一二三期肺病均能克奏奇效即無病者亦宜預防先服益壽丹以避免肺病之傳染可保終身無病延年益壽

從前死於肺癆病的都是冤枉死的目前患肺病的都可以不死益壽丹治一二三期肺病有藥到病除之功數千年來無藥可醫的肺癆病有了救星

奇肺在理難破在肺不癆能殺菌攻效化收疾力清

肺癆菌

肺病吐血其效迅速

奉天市小北城門外西頭電車路道北發賣本舖國瑞藥店

丸腸固胃健

整理腸胃
唯一靈藥

功能
補胃整腸專治
紅白痢疾痧疫
胃痛腸炎消化
不良吐瀉腹痛
胃腸衰弱各症

司保明眼藥

靈藥司保明　能治眼睛
痧眼與疫眼　火眼或雲瞙
雀盲風淚眼　羞光並畏明
一切眼科病　均有治愈功

「全国各大藥房均有代售」

總發賣元
製渠株式會社

阿葛公司

腎虛體弱！請購德國政府認可實利的！

德國金粒大補丸

主治
先天不足、後天虧損、性慾不振、健忘失眠、腎囊濕涼、神經衰弱以及胃病心臟病諸虛百損等症
（各藥房代售）

瀋陽魏啓元著

奉天滿洲圖書文具株式會社發售

新刊商業簿記提要

每本定價壹圓郵費六分
特約各大書店代售中新書籍
舊帳簿式樣以便記帳
商店全部整理
△乃由各商業手續簡單明瞭
克魏啓元君以合理的計算
已如元君現用簡單的會計
鑽研新式簿記
天市大東街一段一號
指導一切供作商業上之參考
印刷清楚時時更新
脫稿出版
苦心孤詣
△本書法新穎
不無也

李氏小虫痞藥

適應症
頭面黃大腫細真滑化食良泥土
口不鼻思牛乳擔食良
排大便下便不調
胃肚吐青腸鳴肉寫筋吃墓
痞積熱乾燥
有以上各種症狀者服本藥每打定價四角各大藥房代售
痞腸病小蟲病特效藥
痞腸主治本藥九基隱
痞腸病小蟲病見效
痞腸病的所特有
痞腸治法治療不效
痞腸法治療病症
痞腸法治療病症
痞腸法治療病症

杜絕經濟事犯之發生
促進商民之自體防犯
「京各商工業組 合結成鄰保班」
「首警經濟保安 科長發表談話」

【新京】首警經濟保安科，此乃有商工業鄰組班之組成，各班員均負自體指導互相監督之全責，簡言之，亦商工業之保甲制度也，爲期該官民兩便，之方策，急速實現，計，日前曾囑順天區區長佐藤精一氏之創立委員長，從事研究一切組成上必要之事項，據討論結果，定於本月廿日招開鄰組班協議會後，於十一月三日之明治節間，該班於市警及商工公會共同援護之下，即可正式結成商工公會方面，每處更撥經費五萬圓，故今後經濟事犯決可減絕，復深望尚未加入者速爲辦理加入手續云，

爲國統制經濟法令徹底實施，社團市內經濟事犯之發生，遂與市方共同協力，促進商民自體防犯，互相監督市內所有各商工業組合共同結成鄰保班，而向經濟報國公益優元之途邁進，首警經濟保安科長，爲闡明該鄰保編成之意義，發表談話如左

新京市內各商工業組合爲數雖夥，但各組合員對本組合之認識仍屬欠缺，故近來經濟事犯之發生大有日甚一日之勢，苟欲經濟事犯之減絕，則必須各組合員對本組合有深確之認識，一方對自體之組織亦必更加強化，因爲組織經濟保安科，爲闡明該鄰保編成之意義，發表談話如左

新京市內各商工業組合爲數雖夥，但各組合員對本組合之認識仍屬欠缺，故近來經濟事犯之發生大有日甚一日之勢，苟欲經濟事犯之減絕，則必須各組合員對本組合有深確之認識，一方對自體之組織亦必更加強化，因

滿赤之第二次有功章 特別贊助員章 授與式盛大舉行

【錦州】滿洲赤十字社，錦州支部，對於第二次有功章，及特別贊助員章，經調查管內，日滿間受賞者，業經呈報，惟對於有功章，贊助員章之授與，遂於月之九日，午後一時，假中興會館，由該社尾崎事業部長臨席，舉行總大之授與式，關本市日滿系受賞者，爲六十五名云，

秋季種痘

【普蘭店】本埠警察廳牛係爲掃除各種雜疫起見，特授同例施行秋季之種痘，即由各公醫按所轄各區域施行，所擬定之日期及場所分誌後，以便各部民應期，往受種痘要，十月十日本市久濤街及長嶺寺三道溝各派出所，十月十一日李屯電及林家屯老窩廟各派出所，十月十二日長店堡及臥龍屯，三十里堡各派出所，十月十三日粉房墻四道河子各派出所，十月十四日姜家堡子石河轉各派出所，十月二十日交流島派出所，十月二十一日正明寺快馬廠鳳鳴各派出所，十月二十二日華家屯朝陽寺西中島各派出所，十月二十三日唐房長山寺各派出所，十月二十四日土城子派出所，十月二十五日亮甲店派出所以上共計二十四處也，

交通道德實踐運動
將恐無期牽延

【大連】大連交通協會，預定於十月中旬實施「交通道德實踐强調日」，以促一般市民，各知深印腦海，免却發生交通慘案，然近對於諸般手續，尚未告竣，因預定日期延期矣云，

警務廳長視察

【興京】奉天警務廳廳長，昨七日午后三時許，一行隨員數名蒞興京視察，同時二區旺清門、三區永陵亦當經各村長早已議妥，敬候前來，於十月七日，協同左旗公署，實施檢查云，

國兵壯丁實施檢查

【阜新】左旗國兵壯丁，當經各村長早已議妥，敬候前來，於十月七日，協同左旗公署，實施檢查云，

龍華宮廟舉辦
龍王大祭誌盛

【大連】本市東公園町龍華宮廟，於本月十日上午十一時頃，舉行例祭龍王秋季大典，當街到場者，有市商會、西關商會、天后宮管理處等代表，一般日滿信徒，不下數餘百名，首由該廟主任拈香獻鞭，各方興祭後，繼參拜，正午於廟院內，由各補餘興，香價繚繞，鑼鼓四鳴，笙男信女，絡尾不絕，

國軍美擧
（國軍美擧）•（援助秋收）

【通化】國軍○○部隊長官，從軍民情感融洽，以期一般民衆徹底認識國軍之精神，際此急產物秋季收穫之期，特選精通農事之士兵，組成二隊，實施農民秋收援助工作，該二隊由主管指揮官引率之下，自本月三日赴大和區各村及通鹽區各村舉行，該隊工作員自開午餐，繼過敗刺之鄉場，由該隊軍需車輛，運載至農主場頃，序井然，不擾民衆，不愧爲我新興國家軍人之本旨，實踐王道軍民一体之眞意義，一般民衆頗爲感激云，

眼患者音福

壯志天燭

【錦州】關於錦州市內，第二次國兵壯丁檢查，經各關係側，積極準備結果，遂於定期于九日，開始檢查矣，於午前七時卅分集合，全市應徵壯丁，踴躍畢集，於軍方、市方兩機關監視之下，乃實施檢查之事務，當一般壯丁潮熱爭先受檢中，竟有詐錄要應檢美談二則，茲特誌錄要便如次，由此可見錦市熱血男兒，嗚國從戎之至誠矣，

郭氏久慕國兵
數千里歸受檢

郭自華君，城內區壯丁，本人係城內區，西新街住民，現充黑河省漠河縣警長，當檢查之際，首先離人街之八甲鎮，伴隨都市計畫之變遷，其住民漸次向鐵西方面移動也，而都政當局，有鑑於此，亦將該地所在之鄉政局有移轉之必要，目下已遷至永樂街二段四十一號，借用鐵山起業會社之地址，據該所之遷移，將局名改稱爲「鞍山市永樂街郵政局」，由十一日起在新地址開始辦理業務云云，

※※※

細雨紛紛全聯第二日 議場呈現緊張

雨天之全聯第二日已提出反映全國民總意之議案五十件於本會議或聯談會以及分科會或行文書處理間忙碌之答色、是日雨集會之協議委員之双頰均現欣悅感激之色、議場雖稍感涼意、但議員雖然不覺但見熱烈之雰圍氣蒸協和服膺會長之溫顏亦現於此種空氣之中、略浮有緊張味武部總務長官則緊心傾耳靜聽、今日復見經濟部張司法部兩大臣之尊顏、傍聽席時時滿座、繼續本案起草委員會之經過報告、則為文案起草委員會之經過報告、然後決議宣誓以「偉戀發揚全聯協議會之成果以奉聖旨」之意宣誓竹內、王正副議長之強力宣誓於張會長而前徵庸實行後、議場中復以新決意而呈現緊張之色、再移於議案整理委員會之經過報告其、後為第一回之延長、因議場頗狹故各種辯論大多按接力式實行、宛如家族會議光景、至是則提出賜呈對于日滿軍警之感謝文之緊急動議午後繼續協議議案

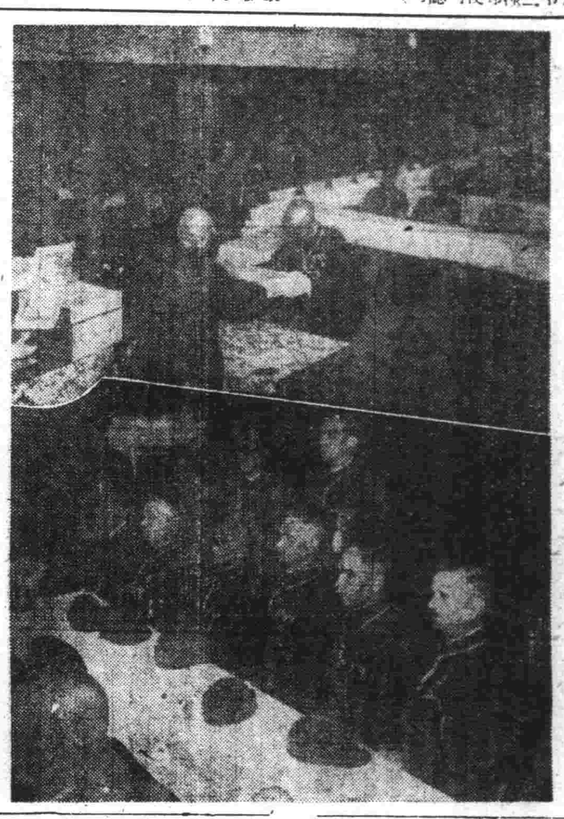

（寫眞說明　系我人代表）　上圖為表彰功勞者授與式　下圖為場內特別席上之白

莊嚴盛大開會式 拜觀後殊深感激

川岸中將陳述感想

【新京專電】出席全聯中之國家總力朝鮮聯盟事務局總長川岸文三郎中將、陳述出席全聯之感想如次、

全國聯合協議會、在皇帝陛下御臨、關東軍司令官參席下、參會者同深感激、莊嚴盛大舉行開會式本人拜聽之餘、感慨殊深、而全國各階層係機關代表協議員、當前逢重大時局、俱鞏固其克服時艱之新決意、原來協和會與政府表意一体、期官僚達情群國精神之徹底以政府國民之精神的具体貢獻於王道政治之實現、而在滿洲國之飛躍的發展上與以一大寄託、如拜聽國會式當日之訓示及會運方針之說明等、益令人感到協和會使命之重大、當對處緊迫之情勢須發揮國民之總力然後遵溯協和翼贊之實踐、以資滲透日滿共同防衛之主義、確立大東亞共榮圈、故本協議會以國狀況若將繼取締件、數定為百、則形成說驗八〇%、即決〇三%、解送一九七%、而對於今年上半期的取締結果所現出之惡質犯的增加傾向、經濟警察當局亦胡形重視、故於下半期以降、對平種經濟事犯的撲滅、取更深一層取傾注全力的方針云、

別府誠之氏 榮轉鐵嶺副縣長

弘報處檢閱班指揮官別府誠之、前曾一時從事於新聞雜誌書籍及其他出版物工作後復以無電檢閱之首腦膺五年間之努力、而任總務廳治安部之參事官、最後乃入弘報處、檢閱班、今更以此次異動榮轉奉天省鐵嶺縣副縣長、該氏係於昭和六年由東大法科畢業、其後不久即於康德元年來滿、任哈爾濱警察廳警佐、歷任哈爾濱警正、洮南縣警正、兼治安部警務司事務官、關東軍囑託等、而入總務廳、別府君在赴任前、曾談話如左、

余係於九年前來滿者於新京逗留五年、今更當赴第一線之現地、擔當行政、余赴現地因係初次、自不免入地生疏、今後尚望將位指導、鐵鎖今正值農產物收穫期關于整理事務宜當既補觀察明白云云

祝建國十週年

第二次東亞大都市會議 明年決在我國首都舉開

為紀元二千六百年慶祝行事而結成東亞大都市聯盟之結成大會並第一回總會、昨秋、曾在東京舉開、繼續以謀日滿華三國各都市互助提攜、隨時舉開、茲更決定當明年度滿洲國之建國十週年在日本六大都市發意不下、於十週年紀念式期日前、於國都舉開第二回大都市大會、而為此予先協議、乃十三日午前九時、於國都市會館、招集哈爾濱、寧天、撫順、鞍山、吉林、安東、滿洲國二十萬以上之都市代表舉行第一回協商、對關於大會舉開之件、遂行協議、至於第二回大會會場、預定借用日滿軍人會館、協和會館參加都市為日滿華人口二十萬人以上之各都市、由代表百五十名參加、且二日間舉行盛大會議、為完成東亞共榮圈、確立高度國防國家期而各都市之提携聯和云、

防止鼠疫再生 要望官民繼續努力

首都大迫副市長責任措置談

【新京專電】於國都黑死地區遮斷解除發表之九日午後三時、大迫防疫本部就監於防疫本部發表如左之百斯篤菌撒蒔蔓延、

此次於寬城地區髑出百斯篤的犧牲者、實覺遺憾之至、當局者日夜痛感責任之重大、由於防疫撒當者之任務遂行及市民各位之絕大援助、僅以約三週間、即能將悉屆不安之災厄打破、此實為不幸中之天幸也、因有客歲之前、轉行預定加以整理、使為絲地帶、築造小公園或清新之住宅街、是以名實共符之文化都市新京、將於不久即可實現、市當局即故意留之赤無活路」之要諦、決心隨注於根本的防疫、尤其來年度為建國十周年之慶祝式典及有各種行事、百斯篤自勿待論、即其他之傳染病、亦絕對不使其發生、是以市民各位亦可以現在為苟安、更宜努力續行捕鼠注射清掃等云、

鼠為萬物之敵 務須徹底殲滅

村川防疫本部長談

【新京電】九日午後三時新京特別市防疫本部發表△村川防疫本部長談「對於鼠疫撒當局、為謹感謝神靈佑護、並新禱國泰民安計、已決定自十月十六日起、直三日間、舉行千山秋季感謝大祭、屆時縣方派員警護、以資安全、是以有志千千旅行者、此實為最美之良機云、

千山秋季大祭 本月十六開始

禁·煙·標·語

奉市募集審定發表

奉天市禁煙科當局、本諸中央禁煙十年政策、早已竭全力期待斯業之進展、舉凡諸般之禁煙宣傳行事、及喚醒沉醉於黑鄉中癮士之啓蒙運動間、當局側更為擴大宣傳禁煙之使命、並於六月間曾募集大批禁煙標語、近已觀止、當局業已審查終了、定於十四日午前十時、假厚生國民學校講堂、舉行表彰式、計一等獎一名、賞國幣十元及獎狀、二等獎二名、賞國幣五元及獎狀、三等獎三名、各賞國幣三元及獎狀、選外佳作均賜獎狀、茲將仲選者之姓名及佳作詩之如下、

▲一等　為法庫縣永勝公王有才作、標語「決心是忌憚的良藥」、

▲二等　為撫順市大馬路社第一線之現地、擔當行政、余赴現地因係初次、自不免入地生疏、今後尚望將位指導、鐵鎖今正值農產物收穫期關于整理事務宜當既補觀察明白云云

兒童創案品特賞參觀

（自動船）

自動船、在兒童創案品展覽會的時候、也當獲到了特賞、這個船、是奉天市城北男子、國民優級學校二年生宋仲林的作、宋生今年十二歲、素日即熱心於發明、所以此次展覽會的時候、他纔供獻出來這個作品、船身是木質、船輪是鐵片、放在水裡可以行走、其原理與汽輪的輪子相彷、船輪一動、即可激動水波、而推動船身、製法雖甚簡單、但是十二齡幼童、竟能有這樣思想、也殊為可佳、

此船的外表、到不甚美觀、細為修飾、當更能成熟、

（全聯全景）

別府誠之氏 榮轉鐵嶺副縣長

弘報處檢閱班指揮官別府誠之、前曾一時從事於新聞雜誌書籍及其他出版物工作後復以無電檢閱之首腦膺五年間之努力、而任總務廳治安部之參事官、最後乃入弘報處、檢閱班、今更以此次異動榮轉奉天省鐵嶺縣副縣長、該氏係於昭和六年由東大法科畢業、其後不久即於康德元年來滿、任哈爾濱警察廳警佐、歷任哈爾濱警正、洮南縣警正、兼治安部警務司事務官、關東軍囑託等、而入總務廳、別府君在赴任前、曾談話如左、

余係於九年前來滿者於新京逗留五年、今更當

救濟罹火市民 建築新宅

【新京電】因國都五斯篤用發生原地寬城子與順街九十一帶發生惡家附近一帶之燒毀百七十戶六百名之百斯篤權災者、雖收容於中間隔離所、寬城子國民優級學校四段四十八號、張鳴周所作、標語「抽大煙那樣好、窮的快死的早」

△第三等　為奉天中心立福隆國民優級學校兆玉琦、標語「真心忌烟、別等明天」

△三等　為奉天市大南街四段、一三一號孫巨魁、標語「禁烟何須愁、只要有骨頭」

△三等　為齊齊哈爾長庚街廿二號湘濱、標語「大烟一斷、快樂立見」

△三等　為奉天市皇姑區福安街十三號、胡銘勳、標語「忌烟好辦、一刀兩斷」

△佳作　計為奉天市大東區五段廿三號陳桂富之「忌烟一時苦、不忌終身苦」、義縣西街酒店、胡同一五三號趙仲珊之「忌略了戒烟即是忽略了生命」、康平縣公署財務科陶大器之「抽大麻是活中尋死、忌大烟是死裡逃生」、及無名氏之「勿例外別撒尖好國民不抽烟」、

△第四班（間島班）、二十日出發、

北滿勞工慰問團 定期分別出發

省外供出勞務者現地慰問班之派遣、已誌昨報、現該之組織與分配、經今日開會磋商之結果、決定如下、

△第一班（濱江、黑河班）十六日出發、

△第二班（龍江、北安班）十七日出發、

△第三班（牡丹江、東安班）、十七日出發、

△第四班（間島班）、二十日出發、

但為謀此等福災之容居、所以新京社會事業協會、外加入社會事業團體、共同協力、於該區北方宋家窩子之五萬五千坪之空地、以總工資二十萬圓、決定新築三百戶之房屋、該建設地之地整、業已完竣、自本月中旬、即行開工、予定至十一月十日完竣云云、

商業登記

○錦州無盡株式會社變更

一、董事濱口英雄康德七年月二十五日移轉其住所於錦州市協和區民和街房產住宅

一、董事榮福康德七年二十八日移轉其住所於錦州市錦華區浪速街十四番地

一、監查人寺本哲五十五號

一、監查人寺本哲住康德七年二十八日移轉其住所李式仲康德七年七月三十日重任

○滿洲中央銀行變更（支店）

一、理事孫龍宗同王富春於康德七年六月十五日退任左記者於同年七月五日就任理事王德恩新京特別市大同大街五百一號滿洲中央銀行總行同治安新京特別市大同大街五百一號滿洲中央銀行德行

康德七年八月六日登記

○株式會社錦州商工銀行變更

一、董事兼代表會社之董事馬朝曙董事任惠軒同李丹忱同馬濤山同楊春圃同李雨遠

康德七年七月廿五日就任董事者康德七年八月七日就任董事范雅林天津市北馬路第一四號一監查人李魁五同袁瑞隆康德七年七月六日重任

康德七年八月八日登記

錦州區法院

○社團法人滿洲發明協會變更（分事務所）

一、理事石崎廣治郎同方煜恩同張廷閣同矢橋春藏同高田友吉康德七年七月二十六日退任理事高攜康順同王荊山同世良正一同森田久同大原真千百同榮田利助同吾田武友同加藤明同其鶴諸吾同佐藤正典同椎葉礼民同有馬純三同成田政次康德七年七月二十七日重任理事者同日就任理事神守源一郎新京特別市常盤町二丁目四二二號之口驛北郎安東市大和區市場通第二零號劉達三錦州市城內西一街牟載胡同一二番地大貫辰三新京物別市南湖第五代用官舍五七號

康德七年八月二十四日登

錦州區法院

○財團法人滿洲發明協會變更（分事務所）

康德七年三月二一日當管內二分事務所設立（分事務所）

康德七年八月廿六日登記

錦州區法院

九月份電燈費 仍照舊價徵收

算、治安部警務司對於此次電燈改訂後、十兩月間者、仍照舊燈費按日數計算云、隨煤價之改訂、十月一日起、電燈費亦斷行提高、惟因消費量調查遲延、致使有電表契約者之繳納期、立於前後兩月之間、而無法計最初之電費徵收法、特發表謂在九

秋季鴉片實踐方針 採取躬行從事省政運營

努力從事省政運營 新任錦州省次長篠原氏談

牧民官感想談

為增強槍後地方行政、以此為前提、擴復談云、錦州省為重工業地區為產業開發上之主要地、余所工作之現在地政整理事業十一日令發令之省長省次長調動、以均係負荷牧民官重責、故遞選極形嚴重、記者往訪新錦州省次長篠原吉丸氏於地政總局副局長室、渠育先謙稱、

錦州省省長以下省首腦部砌均更迭、其一切將煥然一新、以將事乎、因正未受正式辭令、故難作赴任談也、

新任錦州省次長篠原氏談

基十周年、由事務局開局長轉任撫順市長之後藤英男氏談述感想如左、撫順全為以職員一同努力從事、期見進展、在未蹈得後任以前、暫不宣布局長、因尚有補稿事務、待余整理、不立即赴任、本月中當可宣布云云、

業開發上之主要地、余所工作之現在地政整理事業

努力北邊振興政策 要望全省官民協力

新任北安省長李叔平氏談

榮轉北滿開發重要省北安省長李叔平氏談云、

余在滿已然五年、對滿洲土地事情、大體明瞭、且與前次長武內彥頗有舊交工作易於進行、故余甚樂也、

事情、努力達成滿洲建國之理念、而為遂行政策、如無國民協力、定不能叶、故熟慮此點以為之北安省

新間島民生廳長談

薄其明朗人物、與榮轉民族之經驗、為全滿最初之目系民生廳長、轉至間島省之前建設局總務處長小田弘之氏談稱、

若云余之抱負、即拼命感謝一切、彼時省長神吉先生、為總務廳次長、余

全國技能競技大會 電報部門出場者已決定

蘭勵全滿各職域壯年一萬餘名、全國技能競技、其地域之預選、業已終了、而決定十二、十九兩日期日、全國大會事務局長敦賊、選手宣誓後、十時半起實地競技、

第一部＝普聲送信打字者

第二部＝錄報送信孔穿字受信

第三部＝印刷機送信並受信

同於十時半起於樂體路體樂園場後之廣場舉行晨樂部體操後、

錦州舉行識字讀書週間
各區均開市民講演大會

【錦州】全滿各地、一致展開之識字讀書週間、錦市除亦舉行、所擬行事、業見報端、惟主催機關、爲徹底易易週間趣旨、以資灌輸一般、注重教育之觀念、而於各區、開催市民講演會、由會場學校長、擔當講演、遂定於十三日、在左記各區內學校、慎重舉行之、

▼城內區　錦華優級學校
▼東關區　中央國民學校
▼協和區　古塔國民學校
▼西關區　達成國民學校
▼錦華區　清眞國民學校
▼南關區　市民崇教育館
▼北關區　向陽國民學校
▼北關區　黃氏國民學校
▼北關區　東明國民學校
▼北關區　凌西國民學校
▼北關區　藝善國民學校
▼北關區　青柳國民學校
▼北關區　育賢國民學校
▼北關區　藝育國民學校
▼北關區　榮金國民學校
▼北關區　耀安國民學校

以上各講演會、均於十三日午前十時、講演識字週間之必要、以期市民、徹底普及識字讀書之趣旨云、

綿布綿線開始配給
配給量價格均規定

【營口】時局仲秋、天氣涿寒冷、人們於朝夕之間、非著棉衣不能禦寒、關係當局爲顧應一般民衆之需求、特又規定日期、由十月九日起、開始第三回棉布縫線配給、按上期（第二回）本期配給、至十月二十日止、未受配給者、配給之家族無論幾人、每戶配給九尺、縫線每戶至一把、軸線無論大小、每戶一軸、但領縫線者、不得再領軸線、限領一種、茲將配給數量、及注意事項、並配給區別、誌錄如次、

△配給品種及價格

白華達呢、每尺三角六分八
白府綢、每尺三角五分八
白色大把線、八角
二千碼軸線、一元四角五分
一千米軸線、一元五角三分
二百碼軸線、二角一分
六百碼　三角一分

興安大路一帶
增設六釐水管

【新京】爲增強國都高地絲綢住宅興安大路一帶之水壓、市水道科刻正極積進行增設六釐鋼管並發表自九日午後九時至十日午後九時之間斷水、

而興安大路萬寶街交叉點之工程進展頗速、於午前四時既已完鋪開始送水云、

道德會講演會
前日隆重舉行

【蓋陽】市道德分會爲宣揚道德眞義、家庭道教本旨、人生性理悪行悔改、例年舉行通常講演大會、於本月七日至九月三日間、高搭大棚、於該會學校內、隆重舉行、並由新京總會李善人名義、字子和代表、曲主任、奉天總分會、秦方海顧理事、講演、是日奉天省長夫人金彭玉民氏、丁大臣夫人等、亦來蓋講演、並函請各機關來賓參加下、聽講者不下千數百人、由諸氏苦口婆心、講得聽者時歡時悔、哂口無隙、懺悔已過、改性從善、長王主任等、一行名流登台講演、人們於朝夕之間、非著棉衣不能禦寒、關係當局爲顧應一般民衆之需、特又規定日期、由十月九日起、開始第三回棉布縫線配給、

窮心未除色心起
二人行窃又共妻
只知逍遙自在未憶鐵窗之苦

【大連】王延齊年二十七歲、山東人也、素無正業、坐食山空、天長日久、糊口困窘、窮急生風、挺身涉險、亦來賓參加下、聽講者不下千數百人、由諸氏苦口婆心、講得聽者時歡時悔、哂口無隙、懺悔已過、改性從善、

足徴作者心慌意亂、然而種和冒鑛色識然可親、尤爲難得、雖有深況之經驗、絕無一般趙越威嚇之態度、於日昨又有某商（姓名缺隱）由火車運貨裝載詭秘、暗藏大批膠皮、竟被前出隊長、

義奉總隊强調機構
檢查分隊日程決定

【錦州】協和義勇奉公隊錦州市總隊本部、近爲强化管下、各區分隊組織機構改革、隊員陣容之充實、乃行强調整備運動、結果各區分隊、一致邁向强化之途、爲總隊本部、謀明瞭各分隊、組織狀況、以便指導、而特實施、召集檢查、常於七日起、依左記日程檢查之、七日東關分隊、八日協和分隊、九日城內區隊、十日南山分隊、十一日尚陽分隊、十二日大鎮分隊、小鎮分隊、十三日正陽分隊、十六日錦華區隊等云、

警署幹部異動

【普蘭店】本埠警察署宮崎警部補、轉此接於州內、各警察署幹部異動之命令、轉任旅順警察署司法主任之職、被遺之缺、即以該署宮崎警部補、轉此接充、又高等係高原主任、轉大連甘井子署、遺缺以本署分崎衛生係主任兼任、現已交代完畢、接任視事、可謂各適其任、對此非常時局之下、益能發揮其實力、以應付銃後的責任也焉、

聚盛香房失愼
燒去七百餘元

【錦州】錦州市城內區、西新街小猪同胡、聚盛香房於月九日、午後一時頃、不悉因何、儲藏原料庫棚、突起火、黑煙龍龍、更兼强風、之南風吹動、以致火光高冲、即被市消防隊、急馳現場、奮勇搶救、及四十分許、火勢始滅、當經檢點、結果、只焚一部分原料、別無其他損失金額、計達七百餘元、亦云幸矣、寄語市民、現當深秋、正物質乾燥、風勢高爲之時、須爲當心、以免慘遭同轍、而保財產之安全、希諸當注意乃可云、

北鎭縣佛教會
舉行僧侶講習會

【北鎭】縣佛教會於十月七日午前十時、舉行布教者僧侶講習會如儀、先由會長德林氏致開會辭、繼由縣長王公甲第訓示佛教眞諦、並由會長宣義、宗教有輔導社會之精神、以清淨心、而處有爲事等等要旨、務使一般人民正心修身、齊家治國、日向協和金徑上邁進、用期僧俗共同建設、東亞新秩之早日實現也、然后由僧侶總代、妙珠致宣聲辭畢、復由副會長覺慈氏、致閉會辭、由鐘影閉幕焉、遂由此日開始講習云、

奉天市長 鄭禹
至急招募分社

奉天市朝日區東記街五段五號大華染織

特遇　月俸八〇元—一二〇元（但以經驗酌給）各種實與

住校內者備有講宿

右者有希望者務於十月二十日前將最近手扎半身寫眞及親筆履歷書交本校庶務科

奉天市小南門外街東

盛京商業學院啓

聘請中等教師

奉天市朝日區東記街五段五號大華染織

出身　限大學　專門　高師（有中等教諭免許者）
担任　滿語　日語　英語　數學　商業　電信　電氣工學
技術　特別　優遇

住校內者備有講宿

右者有希望者務於十月二十日前將最近手扎半身寫眞及親筆履歷書交本校庶務科

奉天市小南門外街東

盛京商業學院啓

漢英女子打字學院
招生

奉天

失學女子有謀職業問題惟獨學習打字可以解決十六歲至二十六歲間程度四個月卒業發給證書並代爲介紹職業隨時隨收簡單口試但限手眼無疾病者函索郵票四分即寄奉天市大南門裡警察署南胡同校址

市民代步可望便利
都交購到新車十輛

【大連】大連都市交通會社當局、因鑛於汽油消費規定强化、自動車逐漸減少、交通煩雜增加重、如電車之運轉、乘客蝟集、車內擁擠、如不聞可知、以此情況推察之、每日乘客增有四千人來、如不設法增加車輛、恐難以釀和、對於此項無貨苦心、三年來待望中之新造電車十輛、將於十月早早運到、在該新電車、即如現在市中所見之五〇一號型之最新陸大者、於運到同時、預定配於第七號系、三號系以消交通困難云、

警務科對密輸
取締成績可考

【北鎭】縣警務科密期運禁品密輸及暴利防止起見、特於節前有保安隊經濟警察主任、今野時男氏、以下責村、么隊輜密輸本地面粉六千警察署、乘內擁警、取締依法處理、並開有其他處發現密輸本地面粉千餘斤、已被該管関家鈴有保濟警察檢舉在案、一般密輸漏利之徒、幸勿輒犯法輜易密路乎、

市公署經濟科
舉開綜合通帳說明會

【新京】市署經濟科當局爲圖綜合通帳實施後順利無與、官民兩便、九日午後一時假四道街通協和會官都本部、招集管內各區事務員舉開綜合通帳關係事項說明會、市方面委事務官以下關係人員出席之下、對綜合通帳之設造方法、及其他移轉消滅等事項、詳加說明、在場諸人如洞明後、始繫會云、

爲期保温裝置
組督勵檢查班

【新京】市公署經濟科、爲期煤炭配給公平敏捷、配給中當局與食定量等之徹底、前曾於七月中調查需要家實態、已於本月一日起實行煤炭卡片制、故今後凡領煤者皆須使用新配給卡片、該科更繼於煤炭種類及數量、各季採製之表全、兩感保温裝置有關之必要故本年度一般家庭活用鑛組織、由組長赴各家庭檢查保温裝置完善與否、至於火量需要家鈴有保温裝置、須謀保温裝置之完備、同時更由政府派員檢查云、

經閉及痰喘咳
瘋狂羊角風去根藥眞難得

奉天市朝日區東記街五段五號大華染織
宅家傳成藥治
甄玉麟啓

余妻結婚數年未生育初患經閉不調久則經閉痰喘咳嗽不食不寐幸經余以藥物調治其間曾患腹脹痛不敢食物來舍云其間曾患腹脹痛不敢食物來舍云其間曾患腹脹痛不敢食物來舍云其間曾患腹脹痛不敢食物來舍云

病根深重久難根治者有所問津焉此啓

奉天市朝日區東記街五段五號大華染織

日量服完藥物皆能數月未犯力知好藥治大病痼疾誤生命特登報廣告同病者勿受頂樂之誤也

經驗人驗洞赤峰公和藥

張先紡啓

公告

茲由於康德八年六月三日經濟部第二七四〇號指令承認本組合之設立再依據同年十月四日經濟部第一六八號飭告賞易統制法第四條之規定指定本組合爲鐵雜工業機械用品類之輸入業者於康德八年十月十日起始施行一致之輸入統制按左記開始營業對本組合員以外者此種過期之辦理方法業月九日）向本組合通調申告者承認輸入如逾期申告時則不承認其輸入特此公告

左記

一、業務開始　康德八年十月十日
一、輸入收買手數料
自康德八年十月十日至同八年十月十九日）不徴收手數料
自康德八年十月二十日至同九年一月九日）通關價格之三分號列帶號

一、辦理品目
八五二（未列名者　以內綿籐筒
一三三（未列名者　莫大小編機
一三三　莫大小編機部分品
一三三　紡織機械部分品
一一七　紡織機械部分品
一一八五（未列名者）
一一八八（未列名者）以內
折包機、開絹機、給絹機、紡績用除塵機、清花機、捲綿機、節紗機、鋼絲機、纏紗機、計布機、梳流機、合絲機、併絲機、頭道粗紗機、二道粗紗機、三道粗紗機、精練粗紗機、搗紗機、環錠細紗機、合股機、錠帽細紗機、編織機、打把機、毛併紗機、搖紗機、搖紗機、紗布脫水機（遠心分離式水壓除外）、洗布機、復毛機、洗毛機、開毛機、乾毛機、毛紡用給油機、硫毛機、自動給毛機、毛紡用炭化機、毛紡用給油機、毛紡用給油機、開蘭機、切絹機、延帶機、縫製機、再紡用紡機、麻紡用洗機、麻紡用碎麻機、麻紡用給線機、麻紡用給線機、切斷機、麻紡用鋼絲機、掏絲機、麻紡用給線機、麻紡用整線機、整經機、經糸整結機、仲筧機、織布機、剪毛機、燒毛機、洗布機、紗布乾燥機、漂白機、紗布壓光機、織布用噴霧機、紗布精練機、漂白機、紗布壓光機、織布用噴霧機、柔布機、絞穿機、毛布機、織布用漂油機、疊布機、卷布機、打印機、絞穿機、布帛用刷布機、布帛用水洗機、布帛絞水機、布帛印花機、糠染機、布帛用刷布機（仕上羅拉機在內）、

滿洲纖維工業機械用品配給組合
奉天市證町五五番地

關於私設下水道連絡工事申報截止之件

康德八年度私設下水道連絡工事依照左記事項施工特此公告

記

一、申報截止日期　十月十五日
二、因結水期已過對於施工上有諸多困難故在前記申報截止日期以後如有申報者概不受理
三、因申報者甚多故須按照申報順序設計並以工費納先後而施工
四、使用材料因現存品不足之故此項希申報人先期準備爲要

康德八年十月十一日
奉天市長 鄭禹

劉氏樂仙膏
主治婦女
經血不調赤白帶下子宮寒冷壯腹疼痛等症
哈爾濱道外十四道街

養血保坤丸
老福春堂總售處

劉氏金丹
主治婦女調經和血去瘀血病除淨必能得子無受苦腦
請服試之言之不謬
此藥入參鹿茸所製成丸研究多載有效
哈爾濱道外十四道街

金剛藥片
老福春堂總售處

此藥治諸虛百損五勞七傷一切弱症還精清髓精液缺乏精清精稀腦不固陽痿病症老年精衰少年體惡思慮過度記憶退減精神恍惚惡夢盜汗頭暈眼花耳鳴耳聾行動心跳氣喘全身無力腰痛腿酸形容枯瘦夜不成眠腎虛潮濕常出涼汗凡因腎病及體弱而無論新久服此藥功能腦丹田補腎精添益體強壯筋骨扶陽固本之良藥也務希惠顧者買服一試即知不虛不誇

定價大盒五十片二元　半打十圓
定價小盒二十片一元　半打五圓

外埠各大藥房皆有售無處購買將款滙寄哈爾濱本藥店無慢原址回寄郵費代價均可

哈爾濱外正陽十四道街

老福春堂總批發處

全治皮膚病
天恩水
天恩水價一角。三角。五角。一圓。二圓
全國各藥房均有
東京　大阪　東京藥院

白癬。陰囊瘙痒。小膏。疙瘩。白頭瘡。乾癬。馬藍。白斑風。魚鱗癬。粉刺。蟲蛀。疥癬。虹吊爛。雀斑。凍裂。寒疳

萬人必備
萬人油
家庭靈便良藥
統治內外病症
內科主治
心氣肚痛　寒熱往來　四時感冒
絞腸痧痛　吐瀉霍亂　暑熱頭痛
胃脘各病　時行瘧疾　消除百病
外科主治
刀傷槍傷　跌傷咬傷　犬傷蛇傷
凍瘡裂傷　頭暈目眩　腰骨節痛
牙痛耳痛　肛門裂傷　痔瘡出血
毒蛾蟲咬　花柳中毒　折傷各症
天下第一
M93

獅子牙粉
爲甚麼刷牙齒
刷牙並不只爲白美，外觀好看其實更重要的不外把牙齒永久健全，便不叫蟲和菌來侵犯，以惹蛀牙，或齒槽膿漏等，爲這個目的，還是要常用獅子牙粉最好啊
奉天　滿洲ライオンン齒磨株式會社

金鶴牌髮蠟的三大特長
具有鮮麗美妍的整髮力
有强力豐富的養毛効果
油膩洗脫迅速容易
金鶴ポマード
生髮蠟
本舗　株式會社野村商店

淋病空前靈藥之新發現！
强利比兒
治主
淋病　性淋病　尿道炎　副睾丸炎　膀胱炎　腹膜炎　子宮炎　卵巢炎
自發現化學藥劑、減菌效用後、一時化學製劑、就其效力言、其中以對淋病效力大、令人仍參用之、以其效力大、令人仍參用之、
興六〇六異曲同工實試驗！
發行處　竹村製藥廠
大阪市東區南久太郎町

造成堅韌的胃腸
仁丹
常服仁丹
助君康健
助君鍛鍊
祖國干城
東亞鐵漢
强身報國
胃腸堅韌，身體健全，方能爲國勤勞，服務社會

牢補羊亡
效果　本位
當着你因虛弱而發生了種種疾病的時候，假如趕緊用補藥來滋補，也不難恢復你底健康的。所以，要診明病源以後，從速選用補藥，萬不可一誤再誤。
柳屯補藥是全球著名的强壯劑。它對於人體底各種組織，具有防痨，補肺，健胃，固精，造血，强心，益腦等靈驗。凡是虛弱的人們，若隨時服用它，你底一切疾患，必能煙消雲散。
主治：新舊肺痨。血貧腦弱。精神萎靡。發育不良。神經衰弱。食慾減退。酸病體質。脾虛胃弱。腰酸精虧。產前產後戒煙期中。
包裝：350西西。（各地藥房均售）
寰球著名之强壯劑
柳屯補藥
NEOTONE
滿洲柳韓公司
奉天市朝日區錦光街五段九六號
聯行：大連市大黑町二丁目九號
英國洛山磯。京城。天津。北臺